昭和七年九月十八日
發行人 佐原篤介
編輯人 菊池貞二
印刷人 東光明
奉天隅田町九番地
發行所 盛京時報社

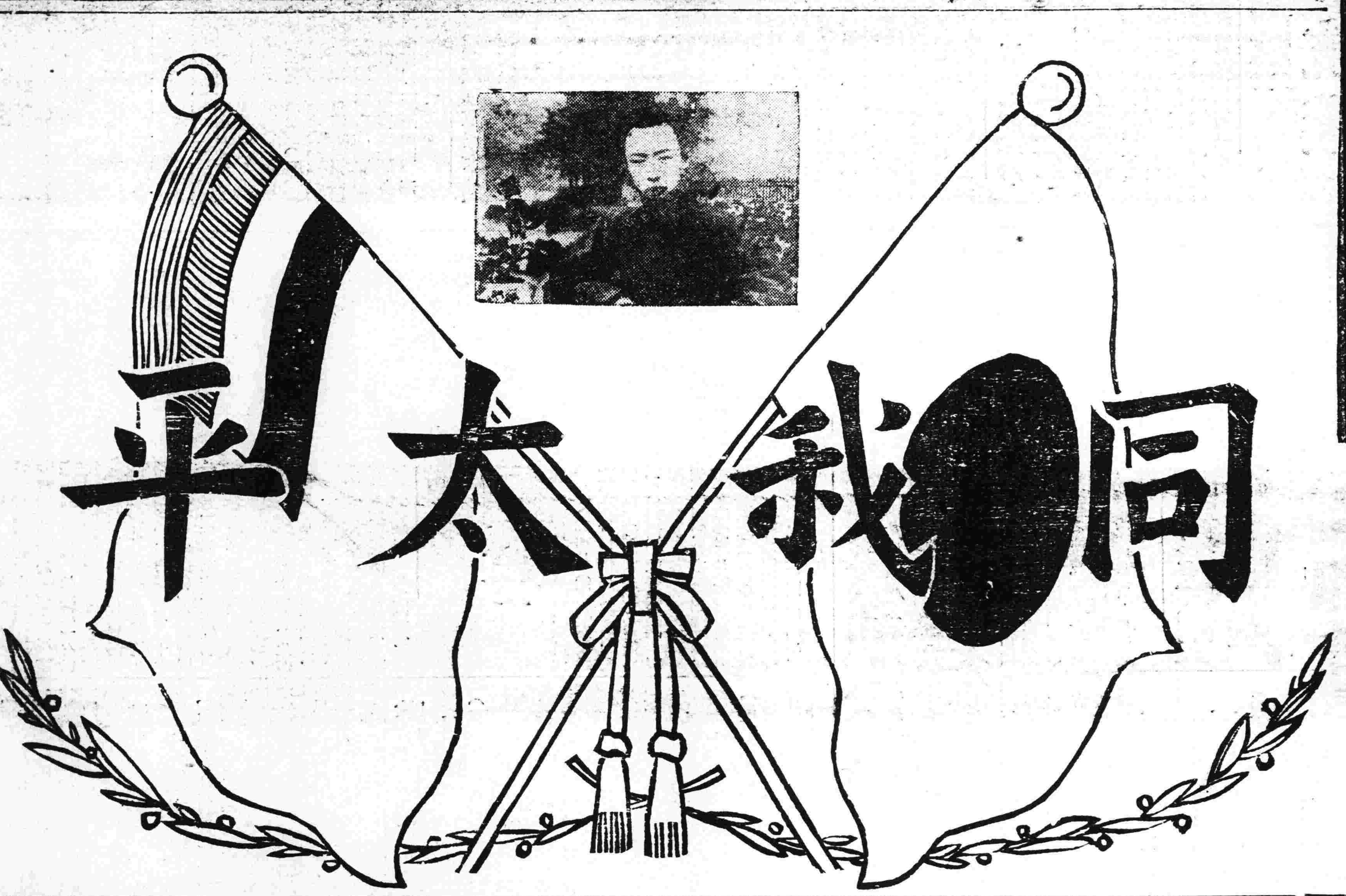

祝承認滿洲國

奉天電燈廠

奉天城內大東門裡
大阪合同公司 奉天出張所

新京特別市市長
金壁東

長春 新華旅社
長春頭道溝吉野町三丁目 電話二八三三番

長春地方事務所長
檜岡茂

長春驛長
高澤公太郎

金娥班掌板啓事

啓者敝班因市面蕭條賠累甚鉅無力維持將班票閉赴大連七號搭住舊友新交務懇惠臨捧場無任歡迎前在敝班招呼姊妹客賬未付諸君千萬體諒困累情形早日賜下不勝感盼之至

奉天郵政管理局佈告 第二號

為佈告事案查中東鐵路西部綫不通所有由西比利亞轉寄歐洲各地之郵件自九月十二日起暫由日本敦賀轉遞為此佈告週知

奉天郵政管理局

恭頌 遼河地區警備司令部一旅一團一營之德政

騎兵連長鄭公鴻良 排長邢維德 劉曾忠 楊百全 張廣鎰

啟者民等世居盤山三縣毗連之處綠至青紗障起匪披猖到處滋擾歲無寧日由去秋事變之後富者遷移貧者死守被匪綁票百餘宗均無欵抽贖待斃而矣幸得天佑使騎兵鄭連長代隊駐防吾鄉不忍生視冒險追緝用剿撫兼施之術投誠者將票放還有之打下者亦不在少數被綁者悉數生還若我鄭公愛民如此可謂民等再生父母現在又值秋收恐匪類串擾分發騎防以資保安吾境得告小康民等誰屬鄉愚亦知感戴畧表數語以揚鄭公暨劉張邢楊四排長之大德

海界六區代表張萃然 學界七區代表于湘岩 田莊台農商代表馮炳陽 段憲章

盛京時報出版各書
文藝叢考
東三省古蹟
遺聞續編
皇帝東巡
哀史
定價大洋一元
定價大洋一元二角

下剤トース
特長
一、必奏通快大便自然
一、良消化機能增進健康美
一、味甜婦人小兒皆易服藥洵完全下劑新藥也
一、毫無腹痛絕無副作用
大阪市京町堀 小林大藥房
藥價 一 .20 .30 .50 1.00
寄郵票四錢奉送試用品

●青島行上海 午前十一時
大連丸 九月廿五日
奉天丸 九月廿一日
●天津行(塘沽止)
天潮丸 九月十八日前四時
長平丸 九月十九日前十時
濟通丸 九月廿二日前九時
●登州龍口行
龍平丸 九月二十日後六時
●安東行
天潮丸 九月廿一日後五時
濟通丸 九月廿六日後五時
●阪神行 大連經由營口出帆
博近丸 九月十八日
●香港行 福浦丸
大連汽船株式會社
專屬貨客經理店 永和公司
大連市敷島町六番地 電話七二七五番 七八六八番
阪神航路專屬貨物取扱店
大連市須磨町六〇番 澤山兄弟商會 電話長五二六一番 四六八二番

資本金壹億圓 全額拂込濟 積立金壹億一千八百四十五萬圓
橫濱正金銀行
奉天支店
(日本電話代表番號)四九一二番
支配人社宅 三三五七番
支配人代理社宅 三四〇九番
○本店 橫濱
○支店、出張所
東京、丸之內、神戸、大阪、下關、長崎、名古屋、倫敦、巴黎、漢堡、柏林、紐約、桑港、羅府、謝脫兒、布哇、利歐徼加內伊兒、西脫紐、阿列其顯脫利亞、孟買、卡拉其、坎拿大、蘭貢、新嘉坡、斯馬拉巴、巴大必牙、斯馬蘭、馬尼拉、香港、廣東、上海、青島、漢口、天津、北平、牛莊、大連、奉天、開原、長春、哈爾濱

獎牌 勲章 記章 徽章 銅像 銅型 金銀寶器 專門製作
製式贈呈
東三省官公署指定
金華獅製作所
大連市山縣通七十七番地 電話七九四六番 振替一五九八番

吉黑榷運局啓事

本局現招商標製緝私隊冬季制服隊兵青棉衣皮軍帽皮帶躂土牛青裏腿等項各數均三百五十餘並皮大氅一百六十餘件官長青呢制服青呢皮帽布腰皮槽棉靴青呢面黑猸皮大氅各數三十武裝帶六十條定於九月二十五日午前十時在本局投標有願承製此項制服者應先期來至本局領做法書索看各種貨樣並繳納保証金國幣壹仟五百元領取標單以便屆時投標此啓

奉山鐵路管理局啓事

為聲明事茲有營口永世街商號正興源保得王慶恩承租本路營口葦塘地畝拖欠租金現大洋九百二十三元八角三分至前民國二十年十月二十日交清承還保條一紙於事變遺失此項保條無論落於國內國外任何人之手一律作廢特此登報聲明

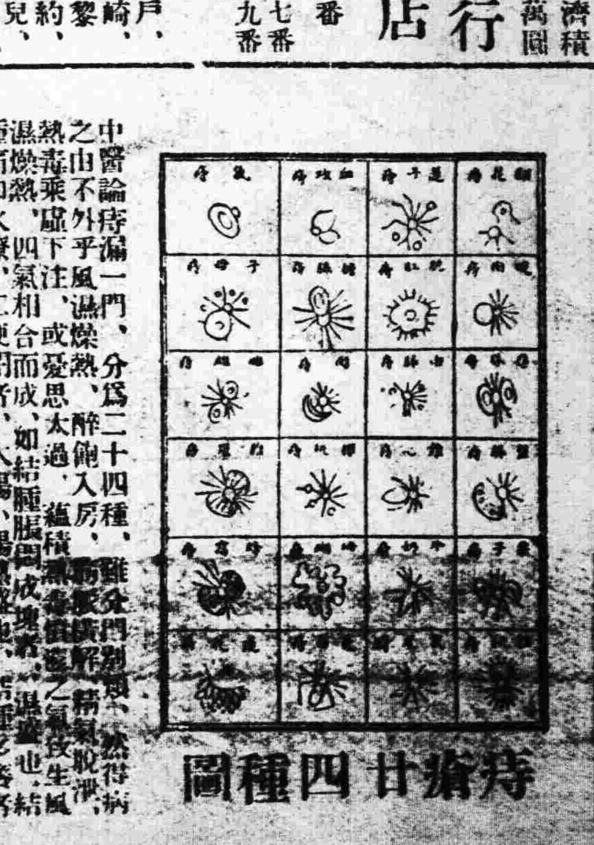

中醫論痔漏一門、分為二十四種、雖分門別類、然得病之由不外乎風濕燥熱、醉飽入房、熱毒乘虛下注、或憂思太過、蘊積濕熱燥熱之氣、致生風濕燥熱四氣相合而成、如結腫脹悶成塊者、濕盛也、結腫痛如火燎、二便閉者、大腸小腸熱盛也、結腫多癢者、風盛也、肛門圍繞、摺紋破裂、便結者、火燥也、有生於肛門內者、或外者、初起成瘰、不破者為痔、破者為漏、出膿血、黃水浸淫淋漓不止者為漏、結在肛門而成管長數寸、痛苦難忍、因循不治、則正氣一衰、其發硬核歷、夏氏化痔土龍散、乃係世傳、主治痔漏一症、百發百中、萬用萬靈、並不受刀割之苦、永不復犯、

夏氏化痔土龍散功效

以上各症初得之時最好服夏氏化痔土龍散、頗有特效、有服一料斷根者、有服三料痔漏始見效者、不過得病之輕重不同、耳服至痔核已破者、即用夏氏化痔膏擦之、內服夏氏化痔土龍散、痔止腫消、即可全愈矣、

夏氏化痔土龍散服法

每日服兩次、每次由半包至一包、白水送下、忌辛辣性、未破結核者、必須服夏氏化痔土龍散、倘如已破成漏、敷此膏無効者、內中濕熱太盛、速內服夏氏化痔土龍散、外敷藥膏、奏効神速也、

夏氏化痔膏用法

先將患處用硼酸沫洗之、藥棉花擦淨、然後再塗此膏、此藥在北平施送數十年、治愈者何止恒河沙數、近年以來、原料昂貴、不得已而收藥費、每料一大袋大洋三元、半料一小袋大洋一元五角、外埠函購者加寄費、

奉天商埠地九緯路東頭楊字里純厚里胡同

夏福興堂啓

戒煙

迅速的 緩慢的 如意的 舒服的 安全的 歡喜的 完善的 滿足的 保險的 可樂的 永久的

二日完全戒除 七天安全忌好 精神永久照常 不受緣毫痛苦 百病太然不犯 心中非常愉快 老幼皆可入院 癮與病一齊治 永久不想煙抽 如再吸煙嘔吐 担負完全責任

奉天省城大西門外
振華醫院
戒費極廉 請函索簡章
入院方便 看護週到

注意
本院開幕一週紀念院規規定診治各科 午前施診 午後營業 藥費從廉 對于注射各種藥針 無論貧富分文不取 救護難產 對於各種重症 花柳淋病 橫痃 便毒 肺病 吐血 不調 久不生育 各種疑難大症均有神效

洮昂齊克鐵路工程局標購機務材料廣告

本路標購機務用薪油機車配件客車配件貨車配件等車輛材料五金雜品電氣木材工具料件計十二項如有願承辦者可向本局材料股領取標單及投標規則例定于本年十月十五日上午十時在洮南本局當衆開標投標商家於開標時須繳投標押款現洋三百元中標未中者于該標解決後如數發還特此佈告

大同元年八月　日

營口公成裕緊要啓事

啓者本年七月十六日由本號天中國銀行滙往上海規元壹千兩計四二三四號滙票不慎遺失無論落於中外人手一概作廢特此聲明

藏軍聯英東犯 王樹高原激戰中

【南京十六日聯合電】自三月二十三日以來、西藏青海兩軍繼續交戰于西藏國境、即海拔一万五千呎之高地、揚子江黃河、均發源於該地、蓋此舉也、西藏達賴喇嘛、依英國政治之下、擬實現大西藏計劃、因此青海軍向南京政府懇請補充武器彈藥、經國府發送來福鎗暨子彈十萬粒、聞運抵戰線、必需三個月、

列國對滿承認形勢 猶無憂慮惡化 日本外陸兩相之報告

【東京十六日電通電】本日定例閣議、由內田外相、荒木陸相報告、承認滿洲國之各國態度、大旨謂列國雖均重視滿洲問題、余等不認招來大勢之惡化、又因中國官憲嚴重取締排日行爲、似乎不致惹起不祥事件、

日揆主持緊縮 明年度豫算頗困難

【東京十六日聯合電】齋藤首相、本日(十六)日在閣議席上發出警告、明年度豫算之編成、漸行緊縮、豫算概算到齊日期因與時局對策有關、似在本月杪、查明年度豫算編成上之中心問題、仍指爲財源問題、自無待言、就歲入言、本年度豫算額十九億元中、既以公債六億三千萬元爲資源而渡及今日 明年度普通歲入、由經濟界現狀以觀、增收無望、歲出方面、因既有應於明年度編成之對時局豫算、爲額尨大、加以刻下由極東政局以觀、或有從新要求鉅額軍事費豫算、亦屬不可避免、則明年度赈末赤字(虧)恐較本年度更達鉅額、亦未可知、爲之補塡辦法、在此財政整理完竣後之今日、仍舍由赤字公債或增稅別無他途、至於增稅、自有限制、即如在短時日間實行、事實上屬不可能之列、則結局非公債之增發不可、財政基礎、更傾於危、前途如何、令人注目、

湘省府測量洞庭湖

長沙訊云、洞庭淤塞、迭釀巨災、湘省政府久具流濬之決心、惟因工重費鉅、一時不易舉辦、故祇有先將洞庭及湘資沅澧四水砂灘擱淺之處、擇要疏導、以利交通、而殺水勢、其進行之第一步驟、則尤重在水道測量、蓋必有精密之地形、與各流域進口之流量、及所含泥砂量、并三角水、水準之詳細測量圖表、以爲根據、始可妥定方案、以爲將來疏濬之準備也、現值秋高氣爽、湖水退落、正測量工作最好進行之時、省府有見及此、特於上月三十日委員會議通過水道測量隊規程十一條、規定測量人員資格、及組織名額、復於本月六日、委任王恢光爲該隊總隊長、并劃定工作目標、令其督同各分隊長、按照指定地點實施測繪、其工作目標、計分三隊出發、第一隊由岳州向西推進、經湘陰沅江漢壽至常德測量洞庭中部、第二隊由岳向北推進、經華容南縣南、安鄉至澧州、測量洞庭北部及布袋藕池虎渡松滋調絃吾一帶地形、第三隊由岳向南推進、經湘陰長沙至益陽測量洞庭南部、現建設廳遵照規程、將各分隊隊長及技正各員各分別委定、即日出發、分途進行、并由省府通令濱湖各縣縣長於各該隊夫達到時、妥爲保護、調誠協助、以重要政、是誠湘省水利民生之好消息也、茲將該隊測量計劃步驟、附誌如次、第一步(一)測量湘陰濠河口、臨湘口、南縣青魚嘴、沅江馬王灘、及湘水尾流之喪沙、至靖港一段、平面及橫斷面圖、(二)測量布袋(布口)藕池、調弦、虎渡、松滋(入口)吾、及湘資沅澧四流域量及沙泥量、(三)測量洞庭湖西北地形(四)測量自松滋口、經澧、安院、六步卷、華容縣、市黃公廟、岳陽、城陵磯一帶、地形及精蜜水準、(五)測量全省降雨量第二步、(一)測量洞庭湖東南部地形及水準、(二)測量布袋藕池松滋虎渡四口及湘資沅澧四河流量及沙泥量(多次測量以求一平均數)(三)測量全省降雨量、第三步、(一)測量洞庭湖中部地形、(二)測量布袋虎渡松滋三口湘資沅澧四河流量及沙泥量、(三)測量湘資沅澧四河及其主要支流、各沙灘之平面、及橫斷面圖、測量全省降雨量云、

寧府對承認案 對日抗議

【南京十六日電通電】關於日本承認滿洲國之南京政府抗議文、本日(十六)經行政委員會議決定、於午後六時、發表全文、其內容要點、大致如下、

『自昨年九月十八日、日本如期進兵於中國領土以來、東三省之事態、日趨險惡化、中國主權、受其蹂躪、國際條約之神聖原則、根本動搖、世界和平、打擊匪淺、』即援客歲九月卅日與十二月十日之聯盟決議、評擊謂『日本完全蔑視聯盟之決議、以後一切不法行爲、皆藉滿洲國名義遂行、以欺騙聯盟』旋引用本年四月之斯齊姆遜聲明及四月十六日聯盟理事會之決議、及三月十一日之總會決議等、陳述謂『日本不顧友邦之忠言、聯盟之決議與訓戒、對於滿洲國正式承認、而使滿洲國置於保護國地位、李敦報告書未經聯盟審議以前、日本豫先承認滿洲一事、除使日本罪惡更深外、對於聯盟權威挑戰侮辱無異、最後分條開列、作爲結論、謂『日本違反國際公法之原則、及人道觀念、聯盟規約、不戰條約、並違悖該國(日本)曾發出在滿無何等領土的野心之聲明、究竟因承認滿洲所發生之一切結果、應由日本完全負責』等語、

伍朝樞抵申 日內赴平

【上海十七日電通電】前駐美大使伍朝樞、偕同第四艦隊司令官陳策及其夫人、于昨日由廣東抵滬、預定將赴北平、聞北上之目的、該氏謂爲視察情形、然據一般觀測、爲由外交的手段援助國府、

膠東匪氛

青島訊云、膠東一帶、自入秋以還、青紗帳起、匪氛因而大熾、綁架擄掠、日有所聞、甚至焚燒居殺、廬里爲墟、悽慘情形、不忍目覩、茲將各縣匪患、略誌於次、

▲諸城 該縣西鄉距城五十里之游擊官莊、於本月二日晚八時許、突由莒縣竄來股匪二百餘名、槍械齊全、由西北隅偷襲、攻入莊內、該村原設有民團防衛、但因事出倉卒、被匪截斷、一部退守村東南隅、其不及退出者、則各據宅墻、與匪抗戰、匪徒則任意搜殺、農民藏匿不及者、多遭慘害、該匪首因怒民團抗戰下令放火焚燒、火光燭天、附近十餘里可望見、槍聲密如貫、珠村民慘悽呼號、聲達數里、距該村十里之桹溝民團、聞警赴援、次亦因寡不敵衆、被匪擊退、次日午後四時、城內駐軍始赶到救援、在距該村三里之處、與匪徒開火、激戰多時、亦未奏效、是時幸有桹溝民團三十餘人、赶到助戰、兩面夾擊、於午後六時、反攻入村、始將盤踞該村一晝夜之匪徒擊退、事後調查、村人傷亡者達八十餘人、多爲不能奔逃之老人婦孺壯丁殆者則爲持槍拒匪之團丁、房屋燒毀二百餘間、財物損失三萬餘元、誠諸城未有之慘禍也、

▲日照 該縣山嶺崎嶇、素爲土匪出沒之區、上月杪、該縣西南鄉幽同山附近、突來股匪二百餘人、當晚移住梭羅樹村、該村居民聞聲鷩逃、其逃避不及者、均被匪徒捉獲、該匪佔據村中三日、所有糧草財物牛驢雞鴨、搜掠一空、門窗什物、悉被劈破用以爨飯、田中禾稼、亦多被匪徒驟馬食踏淨盡、臨行時、並帶去男女肉票四十餘名口、經水車溝、和莊、而赴朱樓一帶、上園、南結莊等處、亦先後被匪焚燒、各該村極窮苦、今忽遭此浩劫、誠可悲憫、至於架票案情、該縣更遍地皆是、故鄉民一夕數驚、莫敢寧處、

▲高密 高密與昌邑毘接之處、亦於日前發現大股匪徒到處綁架、駐防膠縣之八十七旅旅長綦光興得報、當派新團長帶兵一營赴高密督隊進剿、追至昌邑縣境之某村、與匪徒相遇、雙方開火激戰數小時、當場擊斃匪徒四十七人、生擒十四人、救出肉票二十餘人、得槍十數支、餘匪四散潛逃、兵士受傷者亦有十數人、聞綦旅長將該匪等略加審訊後、即派兵解送濟南、依法懲辦、

日對中國抗議 雅欲回答

【東京十六日電通電】國民政府雖發表日本承認滿洲國爲違反條約行爲、決計提出抗議等旨、然截至本日(十六)正午爲止、日本外務省、未接到此項公文、據外務當局之意嚮、我國承認、與任何條約、並無抵觸違反、滿洲國之獨立、既爲嚴正之事實、如有爲之蔑視者、不合理法、故倘接抗議、釋明條理、以資對付云云、

【東京十六日聯合電】傳聞南京政府關於日本承認滿洲國、認爲侵害中國主權、提出長文抗議書等情、日本外務省雖未接到、然俟到來、按照儀禮駁復一次、惟實際上對中國抗議、不甚介意、又有一部分人士主張、本政府承認滿洲國一節、固持不與任何條約抵留之立場、已如迭次宣言、故中國之抗議、全然置之不問、亦無妨碍云云、

歐美對於承認案 概是日本行爲

【東京十七日聯合電】日滿議定書及兩政府聲明書、歐米各報、關於本問題、紛紛開始揭載社論、世界強有力報紙論調、概擬日本行動是認、尤堪注目、

【巴黎十六日聯合電】本地朱爾那報所著社論、略謂遠東決定的理論一事、應加排擊、滿洲國歡喜住民新國家之成立、不可輕視、不分東西兩洋、統制論斷、尤爲失當、希望各國政治家之處理本問題、關於實情與外交上之關係、詳加考慮、日本對於滿洲國斷行承認、對於美國與蘇俄之直接的脅威、頗有招來重大結果之虞、

【倫敦十六日聯合電】可指謂爲指導世界言論界之泰晤士報所著社論略謂 日本一切權益、經此次議定書、明然確保、惟日本爲獲今日之結果計、採取歐洲前各國所取之外交、不無遺憾之點、雖然、李敦報告書未啓明一切事實以前、雜誌日本爲謬妄之至、日本曩在上海所爲、雖非英國輿論所能支持、然日本在滿洲享有地位、與滬適然不同、日本在滿之經濟的利害關係、就日本國民之觀念言、實在死活關頭、往昔日本將滿洲奪自俄國之手、並使滿洲免如中國之陷於無政府狀態、日本在滿洲收得之經濟的權利、然中國官憲爲之阻害、殊不合法又日本欲以和平的解決、經過數年、竟不能達成目的、是爲變前之事態、

隴東軍餉 以小麥折抵

平涼訊云甘肅宣慰使署移節平涼後、爲統籌該部給養計、特召集隴東各縣長各局所長、開隴東社會經濟整理會議、於八月十一、十二兩日舉行、通過決議案如下、(一)隴東駐軍給養由各縣地丁銀一兩、折合小麥二斗、每斗按四十斤算、作爲暫借、將來由省府 指撥軍餉項下扣除、(二)距隴平涼較遠各縣、送麥不便、頗折大洋者、均按當地市價計算、(三)所有此次籌備之麥、至遲統限三月以內一律交清、(四)此次籌備軍糧、以小麥爲主、萬一麥少、准交雜糧五分之一、慣洋按市面情形折算、

王樹翰返平

北平訊云軍委會北平分會委員王樹翰、於上星期向張學良請假赴津、態度消極、對分會委員、亦電請中央開去、日前國府來電慰留、張學良特電召王氏返平銷假、照常視事、王氏接張電後、於昨日上午十一時乘平浦車來平、下車赴順承王府謁見張良學云、

須承認日本承認 伊藤氏赴日內瓦車中談

【東京十七日聯合電】十六日午後 六時二十五分由東京啓程赴日內瓦之帝國聯盟事務局次長伊藤述史氏在車中談話如左、

余由西比利亞赴日內瓦、預定十月二日到着、關于中日紛爭之國聯總會、似在十一月中旬開會、然二十六日所開之常例總會、對於滿洲事件、必被討論、余爲援助日本盡其代表責任、余等目的、不在與聯盟總會喧譁、日本既正式承認滿洲國、此係事實、即基於事實使列國承認日本承認滿洲國之目的爲余等須用凡有方法贊努力、滿洲問題須以平和的處理

德經濟新政策 体恤勞工

【柏林十五日聯合電】德國巳本首相所提之經濟政策、于本日(十五日)發表、查其內容、在德國諸產業工場、規定採用一星期十時間制、因此不拘短縮時間、仍照現在支給工錢、減少勞動時局、增加從業者之結果、政府當 局不問生產額之增否、對僱人每一人給與四百馬克、

滿洲海關獨立 之與華商

【上海十七日電通電】滿洲國設立稅關之結果、將中華民國認爲外國、由中國各地向滿洲國輸出商品、自本月二十五日起、賦課關稅、受致命的打擊、即以棉線而論、棉線每一擔賦課五圓三十五錢金單位之關稅、

駐美日使 往訪首相

【東京十六日聯合電】日前回國之駐美出淵大使、十六日午前十一時半、赴首相官邸訪見齋藤首相、陳述歸國辭后、懇談美國最近之國情、即大統領選擧、暨對日本承認滿洲國之態度、並美國輿論及美國對華之滿蒙方針與日美關係等情

報知號飛機 出發延期

【淋代十六日聯合電】在淋代待機中之報知日美號、預定十七日早晨出發、乃因自十六日以來、天滑走路發氣不佳、於生數十小竄磁、一時難以修理、俟十七日之天候結果、擬于十八日離陸出發、然因千島、間札得加地方、氣候繼續不良、十八日之啓程、殆亦良難、

魯軍調防

濟南訊云、韓復榘部第五路軍連日換防、津浦路上兵車絡繹、軍運忙碌、迄至本日(七日)、大致已告完畢、駐濟南孫桐萱部二十師張樹林馬進功兩旅、已相繼開抵濟寧滕縣接防、孫之師部、本日已先開一部赴兗州、共開兩列車計上午七點二十分、二十師師部騎兵營長王有才帶騎兵工兵各一營、由張莊過濟開往兗州十點、二十師師部手槍營長李慶雲帶全營由張莊過濟開往兗州、聞孫本人則定明日(八日)帶師部及他各處人員、由濟赴兗州、派駐兗州濟寧滕縣一帶之二十二師師長谷良民部交替防務已畢、實純孝李占標兩旅已相繼開拔來濟、谷良民已於本日率師部離兗州開拔來濟、二十二師憲兵連長等松堂、帶憲兵連及學兵連、由兗州來濟、下午五點、谷良民本人帶師部八大處及特務營、由兗州來濟、均轉開張莊下車、即住該地、駐濟七十四師喬立志部奉令調駐魯北禹城、除已開去兩列車外、喬立志本人本日又帶師部、由辛莊過濟開往禹城、亦分兩列車、計早四點、七十四師師部副官楊玉璽、帶師部各處人員、由辛莊過濟開往禹城、下午六點、喬立志本人帶憲兵連特務營軍需處由辛莊過濟赴禹城總部參謀長劉書香會到站與喬有所晤談云、

伊藤次長 首途赴歐

【東京十六日聯合電】回國日久之國際聯盟日本帝國事務局次長伊藤述史氏、十六日午後九時二十五分、由東京驛啓程、首途回任、該氏由敦賀赴浦鹽、經由西比利亞、預定十月上旬抵日內瓦、

齊魯又亂 韓劉大戰昌邑

【青島十七日聯合電】據某處接電分駐膠濟鐵路沿線高密、濰縣北方昌邑之韓復榘軍系之民國軍、與駐該方面一帶之劉珍年軍、十六日夕刻、突然交火、砲聲殷殷、聽聞於濰縣郊外、戰局愈形重大化、查起事原因、傳聞兩軍以警備區域問題爲中心、互相傾軋、竟釀成今日事態、即有張學良系軍駐防此間殊爲韓軍眼中之釘、乃由韓復榘密令民國軍首取攻勢開戰云、

【東京十七日電通電】日陸軍據天津十七日發電、十六日劉珍年軍在平度附近攻擊韓復榘軍、韓對之除派一部隊急往防戰外、親自前往膠濟路沿線濰縣警戒、其原因不明、現由濰縣及其他地方避難來濟者、絡繹不絕、

【青島十七日電通電】據此間某處接電、駐濰縣平度之韓復榘部民團軍、與該地之劉珍年軍、突于十六日夕衝突交火、現正激戰、其原因一說爲關於警備區域問題之相互反目、一說謂對於學良系之劉珍年軍、駐屯該地抱有不快 情感之韓復榘、命所屬民團軍開火、至其詳細、現尚不明、

【又電】在濰縣駐有韓軍一旅二團、在車站停有鐵甲列車兩輛、及無蓋貨車三列、積載槍械子彈、韓已率苏僚抵濰、並聞旅平度之日 僑有二十八人、日領事分舘爲保護其生命財產、現向韓軍及公安隊折衝中、

塘沽英輪被擊 中國不勝狼狽

【天津十六日商通電】在塘沽碇泊中之英國輪船蜜堤號、十三日被土匪襲擊、結果中國側極力奔走、運動抹殺該問題

宋哲元整理 察省庶政

張家口訊云、察省主席宋哲元氏、以就職伊始、第一要務首在整理庶政、以期利國利民、特臚列治政要點四端、通令所屬各縣長、切實奉行、共策計劃、俾使察省地靖民安、該氏並隨時考核、以各縣長所爲事體之成績、作獎懲之標準、通令昨已發出、原文照錄於後、爲令遵事、本主席履任伊始、首應整理庶政、以期無負職守有益人民、惟與本主席分負其責者、全賴各縣縣長、共策進行、茲特約定四端、(一)在廉潔、官吏爲人民表率、信仰所係、全在操守、操守稍有玷缺、諸事因之廢弛、務宜潔身自愛、力矢清廉、除法定徵收外、萬不可使人民無形受累、致玷官箴、(二)在勤勞、一縣之政、巨細百端、精神偶或不到、流弊因之而生、務宜事必躬親、案無留牘、時常下鄉考察、以通民情、庶事無不舉、成效易收、(三)在剿匪、人民最大希望、首在安居樂業、現在匪蹤猖獗、流離可憫、縣長負緝捕盜匪、維護治安之責、平時宜請查戶口、嚴絕匪蹤、倘有大股土匪、應先偵查明確、該縣長請兵剿撫、設有疎忽延誤、該縣長不能辭其咎也、(四)在清共、此年共黨橫行、遍狀各處、蠱惑忠實深、縣長接近民衆、覺察自易、務宜隨時密查、遇有以共產主義宣信煽惑者、即行依法嚴辦、勿使滋、蔓以杜亂源、以上四端、各縣長應實奉行、以安地方而裨庶政、本主席隨時考核、即以各縣長之成績何如、定獎懲之標準、其各勉力爲之、本主席有厚望焉、切切此令、

張群赴太原之任務 與晉將領交換時局意見

太原訊云、北平軍委會委員張岳軍、偕晉省府主席徐永昌於昨日(四日)下午三時半、由平抵并、晉軍政各要人、均到站歡迎、張下榻新南門外之山西大飯店、太原綏靖主任閻錫山、當日下午四時許、即赶往與張晤談、並於下午六時許在綏署設宴、爲張洗塵、由晉軍政要人徐永昌朱綬光孫奐崙等十數人作陪、席間會商談各要事、宴畢張復與閻詳談一時餘、始返飯店、今晨(五日)張在所寓飯店、對記者談其來并任務云、余「張自稱」此次來并係北上時早已預定、現以北平事畢、特來一訪閻主任、藉叙舊誼、並對時局交換意見、以便南旋後、報告中央及蔣先生、閻主任對政治軍事等學、經驗極富、際玆國難時期、頗願其至力協助中央及蔣先生、共同負責、拯救國難、至如何實現整個抗日計劃、閻主任一唯中央之命是從、此外余對晉省地方情形亦擬乘便研究、唯勾留不過一二日、恐不能實地考查、至北平方面、自軍委分會成立後、已甚妥定、華北將領仍本前月政委會全體大會宣言繼續努力貫徹始終、張學良先生、擬於最近赴漢晤蔣但行期未定余擬後日赴石莊轉車南下將來如有機會再來、頗願在此多留幾日、以便與各方晤敎、至此次汪先生之辭職、事前本人在平決未有聞、實屬突如其來、惟在此千鈞一髮之際、國家決不能讓其飄然而去、至平張出洋問題、在此熱平津日事緊張關頭、張之不能超然出洋、亦正如汪之不能飄然高蹈、實爲同一理由、此次中央對日、決定長期抵抗蔣先生剿匪、正在得手、華北負責無人、又烏乎可、日來抵抗工作、正在積極準備且平軍分會成立以後、須張負責、不能有絲毫推卸、出洋問題、即最迎情勢觀察、決不容稍事置喙、最近接到報告、則現在事實上張雖不能遠去、但遠去心理、張恐未能打消、於日內擬乘機飛漢謁蔣之行、刻張既擬赴漢、則此後如何、常於赴漢後可完全決定、值此生死存亡關頭、即各方領袖人物、和衷共濟、以期共赴國難猶恐不足以濟云云、此外張轉詢此間報紙情況、即謂天津大公報、有故宮古物抵押之說、純爲謠言、事實上決無其事、考察謠言之由來、當自香港發出、聽者不察、遂致以訛傳訛、本人已致函大公報聲明、決無其事、言際並請値此國家多事之秋、言人人殊、欲擧而消滅之、殊爲難事、祇有聽者、加以詳察、以求辦察眞僞云云、又張於昨令兩日、與晉方各要人、酬酢甚忙於今日上午、乘太原綏靖公署特備瀛車、前往各軍政要人私邸回拜、晉主席徐永昌、特於今日下午一鐘、假山西大飯店、邀宴張氏、邀請趙戴文、傅作義等軍政要人作陪、席間對秦日進侵熱省事及平軍分會組織經過、談述均極詳明、散席後、張即返寓、閻於下午四時許、復偕徐永昌、分乘瀛車、抵山西大飯店訪張、對於各方面將領團結抗日事、有極詳細之討論、至七時餘、張氏復赴賈景德私邸、應趙戴文賈景德、傅作義趙丕廉等諸要人之公宴、徐永昌榮鴻臚等作陪、聞張氏擬於明日赴晉、觀後日即行離并轉赴漢口謁蔣、報告北行經過云、

馬鴻逵返防

北平訊云、第十路總指揮馬鴻逵、日前曾派總參議海濤赴漢謁蔣、於業昨晨七時四十分乘平漢快車返抵北平復命、據聞馬氏以乃翁逝世後、蔣曾賻贈一萬元治喪、並代題像贊故派海氏到漢道謝、此外無他任務、海到漢謁蔣後、蔣曾告轉請馬氏早日回防、此外蔣夫人宋美齡並致馬氏奠儀五千元、亦由海氏携來、聞馬鴻逵俟日內假滿、即回信陽防次云、

清楊支線實行結束

清江浦訊云、江北清楊鐵道(由清江浦至楊莊)本係隴海路支綫、建自光緒末年、當初計劃本擬北綫由清江築至海州西北綫由清江築至徐州、與隴海正綫相接、南綫由清江築至瓜州、與津浦綫在蘇皖兩省間成一環形、其後因時勢轉移、政局變遷、江北隴海支路、遂僅築成清江至楊莊間之十八里一段、火車車頭拖車雖備、然從未售票載客、僅在民元至民十五間、以西壩鹽務河運甚盛川作輸鹽之具、月開十餘次不等、近數年來、西壩鹽務被車海兩運所奪、營業一落千丈、清楊火車亦不再升火、年來路產材料、已黨敗不堪、去年該路委員張懋基、奔走京鄭等地力謀恢復、完成江北隴海路支綫、終因經費無着、不能如願現隴海路管理局長錢宗澤、以該路凋敝已極、無法重修、特派員來清、會同該路委員張懋基辦理結束、並佈告云、爲佈告事、查本路清楊支綫、自十六年後、虧欠日積、路產財料、亦因年久失修、日就廢敗、經派員詳細調查、籌劃補救、據稱該路現狀已呈一蹶不振之勢、非惟路產材料破壞已甚、不堪修理、抑且時長轉移、營業已失目標、殊無復興之望、長此因循、徒增虧累、議廢日久、呈奉鐵道部核准、當即派員前往、會同該路張委、員懋基遵照、分別妥慎辦理在案、查結束該路、原非得已、但營業既已絕望、路產材料、又均凋敝已極、無法重修、除結束外、亦實無其他良策、至該路積欠各戶債欵、及職員薪餉、自當遵照部令、妥愼辦理、以資結束、爲此佈告週知、希各債權商號暨在職員工、共喻此意、靜候清理、勿滋疑惑、是爲至要、此佈、

北平故宮售賣古物 大批裝箱確是事實

北平訊云、故宮博物院售賣金屬器皿事件發生後、頗引起社會一般人士之注意、記者特於昨日(九日)上午十時赴該院訪秘書李宗侗、或總務處長俞同奎、詢問眞相、適閽者將名刺投入、少頃有秘書程星齡代表出見、記者要求與李或俞一晤、據云李與俞現正在出走時間、記者問何爲出走、程答、本院凡赴內部工作者、如查點古物等、均須按既定時間、於上午十時入內、下午四時出院、同時走出、不能任意擅自出入、本院因以專名爲之出走、故李秘書長(宗侗)與俞處長在出走時期、不克與諸君一談、如有見問、本人可代表答復記者即將來意一一述明程氏答稱、按敝院之組織、向由國府直接管轄、國府改成責任內閣制、本院遂無形由行政院直接管轄、不受其他任何機關之管理、此次北平政務委員會以售賣金屬事件、擬派員赴敝院視察、並擬令敝院將關於售賣金屬器皿之理事會議決案及中央命令售賣賬目等送會、以明眞相、北平政委會係北方之最高機關、調查敝院固應當、截至現時止、政委會尚無正式公函到院、故敝院亦未對一切文件送達該會、前政委會曾致函敝院、謂爲保護古物問題、請派代表出席、俞同奎當俞氏報告售賣經過時、謂總數共售洋三十餘萬、因其口音關係誤爲三十一萬、實則共售洋三十八萬八千一百四十元五角四分、至所售出之金屬、均係咸豐以後之殘廢器皿、確是無關文化、故宮金屬當庚子年時、聯軍入京、一般外兵不識古物、只知金屬、故已損失大半、宣統在宮時曾向外抵押三次、故現時所存完整者已屬無幾、售出之欵項均劃充敝院基金、基金現時共存七十萬元、前爲保存古物起見、以建築倉庫爲第一要圖曾經中華教育文化基金會及中法教育基金會捐欵修造、該欵均爲分三年撥付、敝院爲急於完成倉庫以免危險起見、遂於其金內先爲墊付五萬餘元、此外故宮印刷所印製各種物品、共借墊十三萬餘元將來仍由國府撥還、以供求基金完整、敝院每月所售門票、約計在二千元左右、以供院內一切開支、所謂敝院理事會議已二年未曾開會一節實係誤傳、當易院長培基離平前之數日、尙舉行會議、國府擬定敝院之理事會簡章、其理事除聘任者外教育部長及內政部長、均爲當然理事、蔣夢麟前長教育部時、以部長資格爲當然理事、去職教育部後、其理事職、亦即脫離關係、所謂未參加會議者、亦即其理事職權經脫離也、關於古物裝箱一節、確爲事實、外間雖有多數人表示反對、但敝院爲保存古物起見、決毅然決然將古物裝箱、以免損失云云、

又訊故宮博物院售賣金屬及茶藥皮貨物品、截至十一月底止、統計總數售出七十萬元以上、內有售出金器三十八萬八千一百四十元五角四分、餘數撥充該院基金、最近該院并設基金保管委員會、設法保管保管委員已聘定銀行界數人充任昨據該院負責人談、此項基金完全不能挪用、惟故宮近日支出過鉅、即出版一項、墊出十三萬左右、印刷方面係與承辦者合作、亦支墊四萬元、建築新庫房亦虧欵五萬、總數二十餘萬、此欵用俄基金存摺押欵、將來再請中央補撥、關於北平政委會視察故宮事、現在故宮辦公處、並未接到政委會查賬公函云、

北平市消息、故宮博物院盜賣古物問題發生以來、北平政委員會方面、力主澈查、以重古物、如有不實不盡之處、決予追究、據故宮博物院方面宣稱、該院直屬國民政府、不歸北平政會範圍、政會如欲調查此次拍賣無關文獻物品詳情亦無不可陳明之處、惟該會截至今日止、尙無正式公函到院、此次拍賣物品金器一項、共售洋三十八萬餘元、合之其他物品共計七十餘萬、現擬組織基金保管委員會、聘請銀行界要人爲委員、從事保管云、

宣蔚汽車路

張家口訊云、察省宣蔚汽車路、建設廳擬竟全功、有續修之議、宣化人民團體、大爲驚恐、特委以民生凋敝、無法鳩工、呈請緩修、已誌前報、現聞該人民團體、日前接到由縣府轉發之省建廳指令、內開、呈悉、據陳地方困難、尙屬實情、本廳長亦不欲以一路之成、重累鄉民、惟修道爲當今要政、又曾挪用鉅欵、若棄置不顧、任其傾廢、未免可惜、至此路應如何完成、本廳現正從長討論、俟決定後、再行飭遵等語、人民聞訊、莫不幸喜、又建廳爲討論各項建設及實業事宜、定九月十日、在張垣商會、開全省建設會議、會期以七日爲限、現已分別函達各機關、並檢同規程細則辦法、請屆時派員出席參加、俾收集思廣益之效、

鹹魚・鮮魚・乾魚 大連市三河町廿七番地 招募各埠代

今日何日兮

由除暴而建國 往事可泣可歌
切願民衆此後其共勉之

客歲…（的確說、實爲中華民國之二十年）…九月十八日午後十時四十五分、奉天省城北郊柳條溝所起之一番爆炸、以之爲導火線竟惹起空前之大事變、結果、苛歛誅求不知所飽之東北四省主人翁號稱中華民國陸海空軍副司令之張學良、勢力一朝崩頹、遂走沒落命運、而滿洲三千萬民衆乘機乃推戴青年元首溥儀爲執政、高揭王道樂土之理想、努力開始建國工作、其日雖淺、然諸般施設、大有進展、直至九月十五日、竟爲輔車相依之東隣日本國所正式承認、滿洲國今始得登國際之台、妥當此大同元年九月十八日之來、聊誌過去一年間剿匪工作及建國步驟、以作紀念、而歡迎之！

自去年春季以來、在滿華人對日感情、漸次惡化、加以張學良等要人暗中使嗾民衆、排日風潮、日甚一日、尤以東北正規軍之脫軌的行爲甚、到處妨害日方交通機關、毆打日僑等等事件、續出不已、萬寶山事件中村事件皆然、至九月十八日北大營內東北軍第七旅王以哲部正規兵、竟敢斷然在柳條溝附近炸破南滿鐵道、於是日軍以爲再不能忍耐默過、決然起而攻擊王旅之北大營、翌晨而得完全占領之、已而中日交戰之消息、一時傳播甚力、各地華軍均呈不穩、就中以長春南嶺之華軍尤烈、與討伐之日軍甚演激戰、惟竟被攻破、於是該事件急轉直下、益形擴大、滿洲各大都市、殆全變爲硝煙巷矣、此一年間主要戰事、列誌如左、

爆炸柳條溝 去年九月十八日
日軍占領奉天 去年九月十九日
日軍占領長春 去年九月二十日
日軍進占吉林 去年九月廿一日
嫩江戰役 去年十一月初旬
大興之役 去年十一月中旬
日軍占領龍沙 去年十一月十九日
奉山線饒陽河之戰 去年十一月廿七日
日軍占領溝幇子 今年一月一日
日軍進佔錦州 今年一月三日
日軍進出哈市 今年二月五日
叛將馬占山戰死 今年七月廿七日

◎ ◎

事變勃發後、各地首腦者相繼逃走、無人顧及治政、各地紳商乃組織地方維持會、維持地方治安、奉天亦以袁金鎧爲委員長、組織地方維持委員會、比及十二月十五日、組織奉天省政府、地方維持會乃行解散、先此、吉林之前東北邊防軍副司令長官公署參謀長熙洽、于九月廿六日制定臨時政府組織大綱十條、于廿八日宣言獨立、已而東省特別區長官張景惠、于九月廿七日實行獨立、洮遼鎮守使張海鵬于十月一日、東邊鎮守使于芷山于十月十五日、均實行獨立、一方熱河省湯玉麟亦表示獨立意志、嗣後各省聯合自治之議、漸形濃厚、至本年二月十六日奉天省長臧式毅、吉林省長熙洽、黑龍江省長馬占山、哈特區長官張景惠、及奉天市長趙欣伯五巨頭、相會於奉天、大開會議、討論組織新政權問題、結果組織東北行政委員會、于十八日午前十時在張景惠私邸、發表獨立宣言、脫離舊國政府、已而自十九日起、該會在城內法學研究會開始討議建設新國家具體辦法、至廿五日決議左列各項、

國號 滿洲國、
政治 民本主義
元首 溥儀、
元首稱呼 執政、
國旗 新五色旗、
年號 大同、
首都 長春（新京）

同時、決定政府組織法及保障人權法、至三月一日以新政府名義發出獨立宣言派遣全滿民衆代表及東北行政委員會委員、以三請之禮、促溥儀出廬、溥儀乃容民衆之懇請三月八日惠然而入長春、九日舉行就任執政大典、十日任命國務總理以下政府各院部人員、始具新國家形態、自此以後、銳意整備內政、討伐潰兵、對外宣言開放門戶機會均等、向王道樂土理想著著進行、幸至九月十五日、爲東隣日本率先列國所正式承認、此九一八事變後一年之經過也、

◎柳條溝炸路附近景象◎

滿洲事變勃發一週年有感

關東軍司令官 武藤信義

客秋張學良之軍隊、突然破壞我南滿洲鐵道之一部、我獨立守備隊、奮然而起、立即擊退、乃惹起張學良軍與我關東軍之大衝突、南滿一帶、遂化爲兵燹之鄉、歲月不居、已匆匆過一年矣、

若按前此滿洲舊軍閥傍若無人橫暴已久之事實、稍聽其自然行之、放置不理、將惹起日華兩民族間可恐之大事件、不但擾亂東洋和平、且有引導世界大亂之虞、是誠內外有識之士所深憂慮者也、所幸天佑日滿、因此次事變、實與兩國民一大試練之課程、使在暴戾聚斂不知飽足之張學良秕政下呻吟苦惱之滿洲三千萬民衆、咸明瞭時機已到、蹶然奮起、着手建設新國家之偉業、雖曰人事、豈非天命哉、

驕者不長、乃天地之原則、張學良一派、以一夜之間、喪失滿洲政權、麾下二十萬之軍隊、忽然離散分崩者、豈偶然之事、況日本帝國之軍隊者、即皇軍、本正義之舉、仁義之師、魔軍之不能敵、更毫無足怪哉、蓋天祐正義、故滿洲三千萬民衆之正義發露、不過期年、新國家已告成立焉、

嗚呼盛矣哉、謂非天祐乎、然試靜觀其前途之種種、可想尚橫有幾多之障碍、尤宜愼者、此際民衆、當以附和雷同爲戒、不可不履正蹈義、協心努力、以精進遂行日滿兩國國民之大使命、吾人大和民族者、按其字義實爲大而和之民族、我官民務必本此兩字之義、而發揮其本性、滿洲國官民、亦宜服膺天時不如地利地利不如人和之格言、同心協力、融和一致、以期勿背天命、如是行之無誤、從此滿洲國之前途、信能坦坦蕩蕩、遂行王道、而造成日滿兩民族之幸福焉、

茲者、正當事變勃發一週年、對於確立極東民族勃興之基礎、招致東洋永遠之和平、促進大偉業進展之日滿兩國軍民等之熱血至誠、努力奮鬪、表示滿腔感謝、同時對於爲遂行此民族的大使命幾多貴重犧牲之同胞英靈、深致敬意、

九一八日各地情形

奉 天 午前九時 揭揚國旗式 午前九時半 在市政公署舉行式典 午前十時 旗行列午前十一時在省公署舉行祝賀會 午后一時 在商務會舉行演說會

長 春 慰靈祭、旗行列、紀念會、馬拉松、提燈行列、默禱、電影、慰問傷病兵、驛前電飾、各戶提燈、

吉 林 揭揚國旗、發送謝狀、貼付傳單、慰靈祭、寫眞默禱、講演會、紀念宴、旗行列、

哈爾濱 揭揚國旗、發送謝狀、慰靈祭、慰問傷病兵、配布軍講演會、

齊齊哈爾 慰靈祭、講演會、紀念宴、奉納武技、慰安會、揭揚國旗、發送感謝狀

瓦房店 揭揚國旗式、慰靈祭、旗行列、紀念宴、講演、默禱、

安 東 報告祭及慰靈祭、旗行列、紀念宴、發送感謝狀、慰問傷病兵、對遺族、贈呈慰問狀、講演會、開放劇場、汽笛默禱、

松 樹 旗行列、紀念會、國旗揭揚式、發送感謝狀、慰靈祭、默禱、

蓋 平 講演會、旗行列、貼出傳單、揭揚國旗、祝賀會、奉呈感謝狀、汽笛默禱、余興（娘太鼓）

大石橋 新聞宣傳、貼出傳單、發送謝狀、角力、參拜表忠碑、報告祭、揭揚國旗、慰靈祭、旗行列、軍警感謝、慰問傷病兵、模擬演習、紀念宴、軍講話、默禱、

營 口 揭揚國旗、報告祭、慰靈祭、紀念宴、默禱、

海 城 揭揚國旗、慰靈祭、旗行列、慰安電影、警備演習講演、紀念宴、感謝電、

鞍 山 忠魂碑除幕式及紀念式、旗行列、紀念宴、電影、中國劇、

遼 陽 報告祭、慰靈祭、旗行列、軍事講話、發送謝電、貼出傳單、揭揚國旗、電送汽笛、默禱、廣播無線電、公開滿洲劇、慰問傷病兵、

鐵 嶺 報告祭、慰靈祭、旗行列、紀念祝宴、捧呈感謝狀、慰問傷病兵、講演與映畫會、默禱、

昌 圖 講話會、報告祭、慰靈祭、旗行列、軍事講話、紀念宴、市內裝飾、

四平街 軍事講話、報告祭、慰靈祭、旗行列、電影會、紀念祝賀會、揭揚國旗、感謝電、默禱汽笛、

公主嶺 合同旗行列、講演會國旗揭揚、報告祭、發送感狀、電影會、默禱（十八日）國旗揭揚、慰靈祭、警備演習、慰問傷病兵、紀念宴、（十九日）

范家屯 模擬戰、報告祭、旗行列、合同運動會、紀念會、

撫 順 報告祭、旗行列、慰問軍警、慰問死者遺族傷者、發送謝狀、講演會、煙火、角力、默×

本溪湖 慰靈祭、講演會、紀念會、旗行列、揭揚國旗、發送感謝狀、慰問傷病兵、貼出傳單、汽笛、默禱、

連山關 慰靈祭、講話、旗行列、武裝行列、中國摩術、紀念宴 廣播無線電、默禱

鷄冠山 神社參拜、慰靈祭、慰問軍隊、發送謝狀、

本城聯合慶祝紀念日
郵局信件加蓋紀念印

今十八日、爲滿洲國開國紀念日、本城各機關團體商民學校等、爲聯合舉行盛大紀念起見各機關均有切實之籌備、省公署民政廳瀋陽警察廳市政公署等處門前、均蓋有松枝牌樓、並定本日在省公署舉行聯合慶祝式、聞教廳及市政公署、爲擴大紀念計、除通飭商民一律懸國旗外、更飭各學校學生、于上午十時、集合于第四小學操場、及第一小學內、舉行遊行運動云、

又郵政局方面、奉交通部令規定在各郵件上、使用紀念日印、其使用之辦法爲、（一）使用局爲奉天錦縣安東長春等局（二）使用期間及方法、九月十八十九兩日、凡貼足郵票之書信明信片、蓋有收信注銷印者均准加蓋、又自十八日至三十日、凡貼票明信片、及貼一分以上郵票物件、亦准加蓋紀念印、（三）紀念日須用紫色云、

回憶九一八事變
三千万民衆逃出水火之日
即東方史乘千秋不忘之時

吾等民衆、生在世界上、站在社會裡、沒有一個不是好生惡死、趨吉避凶樂福懼禍的、因爲生死吉凶、禍福這些事、對於人間一生利害苦樂、是極其切要的、這生吉福三個字、就是人間第一的幸福、所以沒有一個不設法希望他營求他、那死凶禍三個字、便是人間一生的大不幸、沒有一個不想法廻避他脫離他的、可有一層、就是生吉福三個字、雖然都去希望他營求、結果全是達不到目的、既然達不到目的、便垂頭喪氣、心灰意沮、人間的生趣、便無許多、生吉福三個字、既然得不到、那反面死凶禍三個字、可就容易落在自己的頭上、恐怕他的生活莫不墮在疑危懼呻吟叫喚的裡頭、永遠不能超登彼岸、人生既入了這苦海無邊的生活、也就得一個個楚囚對泣、視死如歸、因爲生不如死、生則痛苦備嘗、死則反到極樂世界了、這不過就大概意思說說、若論起吾們東北三千萬的民衆來、實在大有可以談論的價值、怎麼說呢、東北三千萬民衆、打這十九年裡頭、一年不如一年、士農工商各界、前幾年還算都有飯吃、到了張家父子把持東北據爲私有的這幾年、張家父子、總拿胡匪式的手腕、對待一切、有不附和他的、便以敵[illegible]、窮兵黷武、勞民傷財、[illegible]連禍結、不下十幾年[illegible]、他們[illegible]不夠了、還要隨[illegible]軍額不足了、[illegible]選民夫、最近二[illegible]每年出入的預算、用和張學良的揮[illegible]較入欵、竟然超過[illegible]沒有法子籌出這種[illegible]民衆身上加 稅添[illegible]、個個都須拿人[illegible]農民身上、加上極[illegible]、在工民身上、加[illegible]物出產稅、在商民身上、加很多的營業捐、頂到民國十九及二十兩年裡頭、除了張學良派的惡軍閥、仍舊可以享福作樂、大抖特抖、像那東北的普通民衆、均受了軍閥的殘虐、橫征暴歛、把民衆的財產、掠奪一空、民衆的膏血、吸引淨盡、可憐的民衆、一個個落得家崩產蕩、窮無所歸、愁苦呻吟、身入水火、那種慘狀悲形、雖係衣帽人間、直成修羅地獄、所謂人生最希望的生吉福三字、一絲一毫的影子、都望不見、常言說的好、『人不該死就有救』又說『吉凶禍福惟人所自招之』曾想到去年九月十八那一天、惡貫滿盈的軍閥、無端的在柳條溝、擲放炸彈、炸毀了南滿鐵路、被日本皇軍的一擊、就把他們打了個落花流水、如湯沃雪、自打那天、把那萬惡的軍閥、削滅了一個乾乾淨淨、我東北三千萬奄奄待死的民衆、自打這天、遂又活起來了、不只活起來、而且三千萬民衆們都有了出凶入吉、轉禍爲福的大希望、怎麼說呢、自從九月十八日、打倒了惡軍閥、就拿着那一天開始、一天比一天的好、一月比一月的强起來啦、還因爲那天就建設了一個王道政治、撫順愛民、民爲邦本的滿洲國、把民衆瀕死的險狀、救得蘇醒起來、把民衆極大的凶事、得以返還吉象、把民衆滔天的大禍、竟能變成無限的幸福、可樂哉吾們民衆、你們還要仔細想想、若是沒有九月十八日的那段故事、咱們三千萬的民衆、那一個能逃得出水深火熱的裡頭、不到了窮的窮困的困死的死亡的亡、民衆全滅的結果、軍閥的殘虐、是萬不能罷休的、幸而上天還是保佑民衆、延長民命、前因後果、陰錯陽差、不先不後的、造出一個無量價値、天日所視、民心所歸、亘古絕今、民衆救星、可以像警鐘的撞、木鐸的敲、萬世不忘、千古紀念的九月十八日 的那一天、到了現在、我們民衆、以前所受的痛苦、絲毫的也不見存在啦、從此以後、吾等三千萬民衆的士農工商四樣民族、爲士的少年讀書、壯年爲仕、學優則仕、仕途絕少蹤官倖進之徒、官界亦無僥倖 升官的事、人才輩出、政治修明、官吏循良、國家强盛、比較軍閥時代的惡官僚、只知道傾國害民的那種惡劣舉動、實在是有天上地下的分別啦、爲農的耕田而食、鑿井而飲、日出而作、日入而息、王者之民、帝力不知、熙來攘往、優游在舜日堯天、鼓腹談天、嬉樂在羲皇以上、國家抱定以民爲本的宗旨、民間守着食爲民天的方針、科賦不催、庚呼不擾、努動神聖、可以改作農業神聖啦、比較軍閥時代的輕 農和害農的各種狀況、更是天淵相判了、又像現在的工商業、每日可以平平安安的安居樂業、貿遷有無、以有易無、公平交易、工主製造、商主貿易、性質雖然不同、得利却是一樣、關係工商兩界的稅捐、已經減去了十分八九、無論現在的或工或商、皆有異常活動景象、那得利就不問可知啦、比較軍閥時代工業艱窘、商業蕭條、更不可同日語了、上邊所說士農工商的幸福、全是打滿洲國王道政治底下賜與的、那王道政治的滿洲國、又是打甚麼日子產出來的呢、不用說、就是九月十八日的那一天、更不用說、我們民衆死後重生、呱呱墜地的誕生期也就是九月十八那一日啦！可見這九月十八日、是我們民衆生死關頭的一個大紀念日、是我們死裡逃生、牢牢不忘的大紀念日、更是各種民族、協和團結、共存共榮、能夠集聚這平和鄉安樂土的一個大紀念日、更是滿滿國成立、東亞和平開始、世界和平確保、世界人類、都享大同幸福的大紀念日、敢率三千萬民衆、各呼九月十八日萬歲—萬歲—萬萬歲

戲曲

九一八是什麼日子呢

…第一場…

上場人
（老 農 夫）年七十五臥病漸愈、
（軍 官）年三十四健狀
（小男孩子）年六歲
（小女孩子）年八歲
（婦 人）年三十六貧苦

『問』 兒啊、你回來嗎、我病了好幾個月、水飯都入口很少的、這都是想念所致啊、你從今以後千萬不要去保那萬惡的軍閥、在家和一群老幼們、好好過活罷（老農夫滿壽問他兒）、

『答』 父親啊、我很想念你、恨不能一時的飛回來、見老人家的面、無奈自從在講武堂畢業、就去當軍人、不是打馮玉祥、就是打閻錫山、再不然就打蔣介石、我那敢抗違命令、只得不順命的去給長官打仗、從前我以爲一般大軍閥是爲國爲民、到後來才知道那都是假話、他們心裡頭就圖坐皇帝、和喫穿玩樂、摟些大洋、蓋些大樓、買些用產、老百姓怎樣死活、實在不管、我們當軍人的、一個月掙幾塊錢的餉、去到疆場上賣命、眞和不上、所以我偸跑回來了、我情願意務農、養一家老幼的生活、（滿壽的兒子軍人滿武答他父親）

『問』 我們老爺呀、你可回來了、我只想你去當軍官、能以榮妻蔭子、誰知道你數載不歸、音信皆無、老人家領着一家男女老幼度這苦生活、實在難透了、官家還要各樣的捐稅、奉票已毛的不値錢、咱早年的一點積蓄、都叫稅捐奉票給吸收了、簡直是衣食維艱啊、咱們鄰居又是司令長官的干親、每天都欺負咱們、咱家連大氣也不敢出、你看看你的老人都病在床上、瘦得只有一把骨頭、你看看你的孩子們、都衣服襤褸、像花子一樣、你這回回到家中千萬不要走了、（滿武的妻氏帶着淚容的問）

『答』 我那知道舊軍官的假面具、所以糊裡糊塗的、混了幾年、把你們都拋到家下、受了困苦、看起來我也是受了軍閥的害了請你不要悲傷、我自今以後就要在家安心度日吧、（滿武答）

『問』 爸爸爸爸你老可回來了、你得帶我們玩去、你得給我們買餑餑吃、好爸爸、走罷走罷、（男孩滿大民扯着滿武手問）

『問』 爸爸爸爸你老才回來嗎、我兄弟想你天天哭、我也每天流眼淚、你可別走了、帶我們玩去罷、（女孩滿小民問）

『答』 孩呀、你們不要哭、我這裡有點餅乾、你們喫吧、我不走了、我在家帶着你們玩啊、（滿武的答第一場完）

…第二場…

上場人
（滿壽）
（滿武）
（蒙氏）
（隣人馬士楊公商仁）

『問』 滿先生在家中未有啊、（馬楊商三人的問）

『答』 在家呢、請進來罷、（滿武在屋中答）

『問』 你這幾年在外邊未曾回來、我們當隣居的、也很想念、現在回來到很好、不但你自家人不用掛念你 就是我們也可以常在一塊談歡啦、目下還有一個很偉大的紀念日子、到了那天聽說要非常的熱鬧、我們哥三個很希望你也去參加、大家作個樂兒、豈不是好嗎、（隣人楊公的問）

『答』 這回我在外邊、多蒙幾位掛心、我很感謝、但不知此次的紀念日、是紀念何事、主要的意思是那一點、發起人和參加人都是誰呢、請大家向我說明、『滿武的答話及問』

『答』 這個話說起來、可就長了、這個紀念日發起人、就日本和滿洲兩國的官民、紀念的事情、就是去年九月十八日的事變、主要的意思、就是三千萬滿蒙民衆、因事變才得着更生、因事變才得着東亞和平、（隣人馬士的答）

『問』 我還要請大家把詳細理由和事實說明之（滿武的問）

『答』 這也不怪你問、因爲你長不在家的緣故、偺這地場以前叫作東三省、民國的名目到很好、共和平等這些名詞、講的很好聽、無奈事實太不相符了、第一他們當大官的、専講究歛財、背稅雜捐、總有好幾千名目、簡直說、無有一件事不納稅、把人民鬧得百業凋敝、你向各鎮市面瞧瞧、眞是十家商店倒有九家要荒、第二東三省的錢法、並不說理、甚麼緣故、就是只出給幣不給兌現啊、以後由一元錢的行市毛到六十元奉票買一元現洋、把老百姓都毛窮了、第三所有的官吏都是軍閥的親屬、並不懂得甚麼道理和事情、就知道摟大洋、和欺壓百姓、天大的寃屈、沒有人情、不去運動、也決不能勝訴、有財勢的人誰也不敢惹、第四當官的人、不納捐、不受氣、每日還要住大樓、坐汽車、娶嬌妻、伴美妾、穿的是呢絨紗緞紬、喫的是電汽窩瓜頭、外帶着吸大煙、扎嗎啡、抽白面、打麻雀、摔撲克、眞是此樂自應天下少、不是官僚莫問津、第五、他們享盡人間之福、還不知足、仍想要作皇帝、削了老百姓的汗血錢、練入兵、造槍炮、去和關內作戰、殺得尸橫遍野、血水橫流、還有多們慘呢、幸而去年九月十八日、那一天、友邦的軍隊把萬惡的軍閥給打跑了、滿洲又成了一片乾淨土、民衆的自由才得復活、並且我那友邦軍司令官、本庄閣下、很主張正義、並不貪我們的領土、也不侵略我們的主權、容我們民衆團結起來建成新國、從今以後再不能受軍閥的壓迫了、（隣人商仁的答）

『問』 這是很可紀念的、但是滿洲國對於我們有甚麼好處呢、（滿武問）

『答』 滿洲國對人民好處大了、滿洲國的元首、溥執政、就是那位仁慈聖明的遜帝宣統、內閣的大員、都是滿洲三千萬人民所最欽佩的人、政治主義是王道宗旨、以愛民利民爲原則、所以立國以來不到一年、第一把以前弊政要極力掃除、類如苛捐重稅、少在已竟減免的許多、人民的担負少的很了、四鄉的胡匪、現在也極力掃除、將來人民安居樂業是不難的、貪官汚吏一概取銷、法律平等 財政公開、錢法現在已竟整頓好了、並且是實行大同主義、凡在東亞的民族、都要精神協和、將來還得、提倡道德『挽回風俗、開發實業、注重民生、現在已竟走入建設的坦途、將來是能以再見堯天舜日世界了、（楊公的答）

『問』 兒啊、偺這三位高隣、說的一點不錯啊、以前軍閥的壓迫、和以後滿洲國的仁政、我都目覩眼兒、實實在在的啊、（滿壽的問）

『問』 夫啊、前些日子、你未回來、偺家中無有喫的、市政公署還放給不少的餅干、省公署還派警察叫偺們去領去、眞是滿洲國仁政、從前軍閥那有這些好處、

『答』 這樣一說、我明白了、我們民衆、此番得着快樂、去了苦惱、將來還有大的希望、就是因爲滿洲國成立、但是滿洲國因爲甚麼機會成立的、當然是因爲事變的原故、把軍閥驅迫給除掉、才得着機會來把國立成、可以說事變是滿洲國的第一步、也可以說是東亞和平的曙光、値得日滿二國官民紀念的、來來來、大家都去作紀念運動罷（滿武答）

德國空前發明 淋病特效聖藥

梅濁尅星

五淋白濁 六小時奏效

殺菌滅淋 澈底治療
藥力最大 奏效最速
譽滿全球 第一靈劑

各國名醫三萬人一致公認熱烈採用
三千二百萬病家實驗證明絕對特效
打破現代淋病治療史上之最高紀錄
確是全世界還沒有這樣進步的製劑

本劑係德國醫聖愛廸那博士四十年之心血結晶、其主要成分爲轟動全球醫藥界所公認根治淋病最具神效而殺菌力最强烈之BALS. COPAIV.製劑、並配合富有清濁利尿鎮痛消毒收斂防腐等特效之各種名貴藥物、用最新科學方法監製、主治急慢性五淋白濁、以及因淋病而引起之一切尿道炎症、雖手術注射內服電療及屢醫屢藥不克奏效之重症、服此無不立顯驚人效能！

每盒二元五角函購寄費加一
世界各埠各大藥房均有出售

□上海白克路—柯爾登洋行獨家經理
▲▲奉天十一緯路第七十三號
哈爾濱道外正陽四道街口
柯爾登洋行

贈券 58
茲奉上郵票十分請寄下梅濁尅星樣品一份及淋病療養新書一冊此致奉天十一緯路七三號或哈爾濱道外正陽四道街柯爾登洋行
姓名住址
蓋章

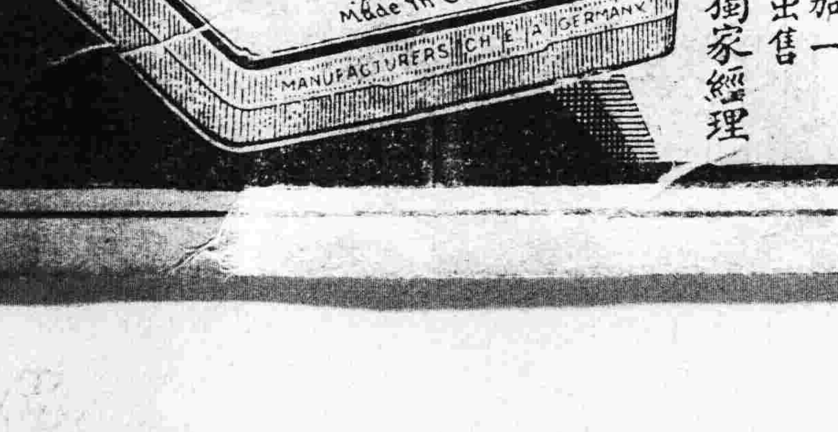

經售處
▲大連…泰華。德記各。華西。及洲。▲奉天…五洲。大成。▲營口…中西。瑞祥泰。▲長春…中西。興亞藥房。▲安東…泰華西。▲吉林…五洲。▲遼陽義和堂。▲哈爾濱…中西 ▲黑龍江…中西

我滿洲國甫經躋於國際
駐外使領即出發
鮑代表賁領事先後赴任

【長春專電】駐日代表鮑觀澄、已于十七日午後三時二十分由哈滋京、當于本夕(十七日)出席謝外長主辦之送別宴、十八日在執政府舉行親任式、十九日離京赴奉、往訪武藤全權及其他要人、一宿後、廿日離奉南下、廿四日乘香港丸離大連渡日、在廣島一宿、直赴東京、隨行者有其夫人、大迫參事官、馬事務官、副島事務官及屬官孫胡兩人云……上圖即鮑代表

【長春專電】駐海蘭泡滿洲國領事賁鴻揮決今率領副事吉津濤、及書記生一人雇員兩人于十八日離京經朝鮮赴任、其豫定如次、十七日夜、出席謝外長主辦之送別會、十八日午前八時半、離京南下、是日午后三時半在奉天換車、至朝鮮京城一宿後、再乘車于廿二日抵清津即日乘船赴海參崴、廿四夕乘車離海參崴、直赴伯力、當于廿六日到達海蘭泡、查賁氏略歷如次、民國八年任爲伯力領事、民國十二年中俄交涉事宜公署準備員、嗣後任爲東鐵理事會主席秘書、最近任爲外交部特派吉林交涉署參事官、又副領事吉津濤、前任外交部政務司俄語科員云、

以外交總長謝介石名義
頒發設領宣言書

滿洲國政府于十七日以外交部總長謝介石之名義、發表設立駐外領事館之宣言書、內容大致畧云、我滿洲國地方三千萬民衆、受舊軍閥慘虐已二十年之久、其間受種種苛斂誅求財產更被剝奪、流離失所、困苦情形、筆難名狀、並對國際關係並無何等信義、以致引起往年之中俄衝突、及是年九月十八日之事變、此皆舊軍閥紊亂政治妄自尊大、而置視仁善鄰於不顧之結果、現在幸得鄰邦協助、解脫舊軍閥之壓迫、得以建設滿洲新國家、以王道爲政綱、而嚴禁覇詐之術、以王道爲主義無種族歧視之心理、刷新政治、振興實業、開拓資源、整理財政、極圖國富民安、計畫土地居住之發展、各得其安居樂業自本年三月執政就任政府成立以來、已經半載、經此半歲之諸般革新創造、當此萬事再興、建設艱難、一切設施、頗爲繁重、現就大體觀之、已均就緒、政務已入軌道、百般事業、日漸振興、今後我三千萬民衆、均得以脫離過去舊軍閥之一切暴政、享受幸福、又國外僑民、宜速設法保護、顧念及此、乃經政府交涉、對我在留同胞保障、則有派遣領事之協議、今已交涉成立、海參崴、先設立海蘭泡領事館、其他等各地領事館亦予設立、特宜宣示者即官吏之惡習革除及領事之職責、凡僑民之事業必予以充分之保護、至該等僑民請願、亦必隨時予以適當之處置、一爲國交之敦厚及友情之融合計、極圖海外僑居同胞、得有與國內住民同樣安住樂業之幸福享受二爲我新國家以德愛民對遠方僑居者則深防意外之發生茲因領事館開始設立之初、當宣言發表、凡我僑民幸鑒察之、

省署稅署行文式

稅務監督署、直屬財政部、對於省公署行文、未便用呈、茲經財政部、規定稅務監督署省公署間行文、相互均用公函、稅務署奉令已實行辦理云、

承認祝宴
大圖 十五日在大和旅館之晚餐會
小圖 十五日在執政府之午餐會

蘇俄計劃中之
歐亞空運

【哈爾濱電通電】歐亞交通、登急行車於俄京莫斯科與東部西伯利亞伊爾庫次克間所需時間必達五晝夜、若依飛機則以三十六小時爲已足、又沿海州伯利與北部樺太間輪送客貨所用時間達一月以上、若依飛機則以數小時爲足、蘇聯頃鑑及此、計畫將于本年內完成、開關歐亞連絡明斯克與海參崴間航空路、俾便歐州諸國與日本中國間之連絡、查俄國航空路現在達一萬八千五百餘基羅米突、次美德法世界第四位、已起過本年第一次國民經濟五年計畫之航空路六百餘基羅米突甚呈長足之進步云、

奉山直通電話
本年冬季開通

奉天山海關間之直通電話、沿途桿綫、障碍時生、停頓已久、當局爲謀疏通消息計、對于該項長途電話、擬于十一月初旬派工赴沿途修理、于本年冬、即可直接通話云、

紛紛四散逃遁云、

縣警局派警駐陵

前奉天市政公署、以東北兩陵公園、無警防守、誠恐有匪往擾、乃函瀋陽縣警務局、酌派警察、聞該局長常蔭棣已派警十名、分駐兩陵保護云、

各縣地圖
遵令呈到

【長春專訊】民政部爲明瞭全國各縣縣界、前曾申令各省轉飭該所屬各縣呈報各該縣地圖及縣誌、聞全國各縣除軍事交通上有特殊情形者外、均已先後遵令呈到云、

股匪進據
黃家溝

城東南六十餘里黃家溝、于中秋節日突有胡匪六七十名、前往該村、民團衆寡不敵、未能抵抗、匪乃進村佔據、居民

武藤全權離京
謝總長等送至公主嶺

【長春專電】日本特命全權大使武藤信義大將、日前滋京訂定日滿議定書、茲已事畢、已于十七日午後零時二十分率領幕僚及隨員、搭乘專車離京回奉、執政代理鄭國務總理以下要人並日滿官民、多數蒞站歡送、又外長謝介石、田中日副領事、高山長春警察署長等與全權同車、歡送而抵公主嶺云、

傷亡警察卹金
警廳廢續發給

奉天警務廳長三谷清、以在舊軍閥時代剿匪傷亡警察、其得有終身恤金者、新國家應否發給、向民政部呈請核示、應照舊案辦理、以資激勵、該廳乃通令各縣公署一體遵照云、

注重邊門防務

瀋陽警察廳、近以各地胡匪頗仍、治安關係綦重、邊門爲省城出入要街、玆爲愼重防務計、分飭各分局遴行(一)邊門分所警士、人數不足時、急須添補、(二)夜間須有補助守望二人、(三)東邊墻一帶、一律設卡、以資防匪云、

瀋水小新聞

車倒人傷

小東關大什字街南、鐮刀胡同、有李姓學生于十六日騎車騎法敏捷、花樣頗多、觀衆圍觀賀彩之際、忽然車倒、該少年跌出數步之遠、臉被血流、經人扶起、推車敗興而去云、

偷鷄被獲

小東關街北土影壁胡同、胡家院內、養有壯鷄數隻、於十六日下午三時、忽有一小偸進院、竊去三隻、被胡某瞥見、跟踪追至胡同口抓獲、俾以老拳、該小偸百端求饒、乃釋放他去云、

刺傷髮妻

小東關下頭文將軍前胡同、住戶鄭子元、年二十六歲、娶妻楊氏、過門二年、夫婦和睦已生一女、現年兩歲、於十六日、鄭某忽持短刀將其妻刺傷甚重、事後岳家責問、無言對詞、乃持短刀自刺、現二人均在醫院調治、査其原因、係有精神病之故云、

因貧自殺

大東邊門外文忠堂玫瑰林子內、於十六日下午、發現一無名男子上吊而死、衣服襤褸不堪、想係因貧所廹、始行自縊、當經巡警驗視、始行抬埋云、

捉獲帮賭

瀋陽警察廳、於十六日下午二時餘、派便衣勤、及長警多人、在大西邊門外南三經路、捕獲大帮賭徒三十餘名、連同賭具、一併帶往警廳、按章罰辦云、

少婦輕生

大南關官燒鍋前胡同、住有王姓少婦、年二十餘歲、十六日不知如何、被夫掌頰、以致老羞成怒、竟尋短見、購買烟膏一塊吞服、希圖畢命、幸經家人查知、竭力灌救卒未殞命云、

戀愛偕逃

大北關條蓮胡同、住戶于姓之女、年十九歲、醉心自由、與青年趙某有染、於十六日、竟與其私自逃走無踪云、

拐跑洋車

十七日上午九時餘、小東關下頭連升胡同、有一人力車、拉一坐客、行抵該處、車夫往廁所小便、該坐客遂乘間將洋車拉跑、逃無踪影云、

治遊喪命

工業區幽香書館妓女玉蓮、於十六日晚、接客人王某一名在該處茶叙、纔又拉鋪、及至雲雨交合之際、竟而氣絕、有謂係脫陽者、該妓館遂報分所、電知地方法院派人檢驗云、

飭減藥價

奉天市長閻傳紱、以本市滿西各醫藥價過昂、貧民多無力購服、殊有碍民衆健康、乃令滿西兩醫公會轉知各醫生酌減藥價、不得過昂云、

岷源檔案頗有價値
由民政部保管以免散失

上圖卽王永江遺影

【長春專訊】民政部以奉天省政府所遺之該省前省長王永江在任時檔案數十件、內容頗有歷史與公文價値、前曾令飭該省公署、悉數移京、交由民政部保管、以免散失、而資參考、聞該省公署遵令、業于十六日全部移京云、

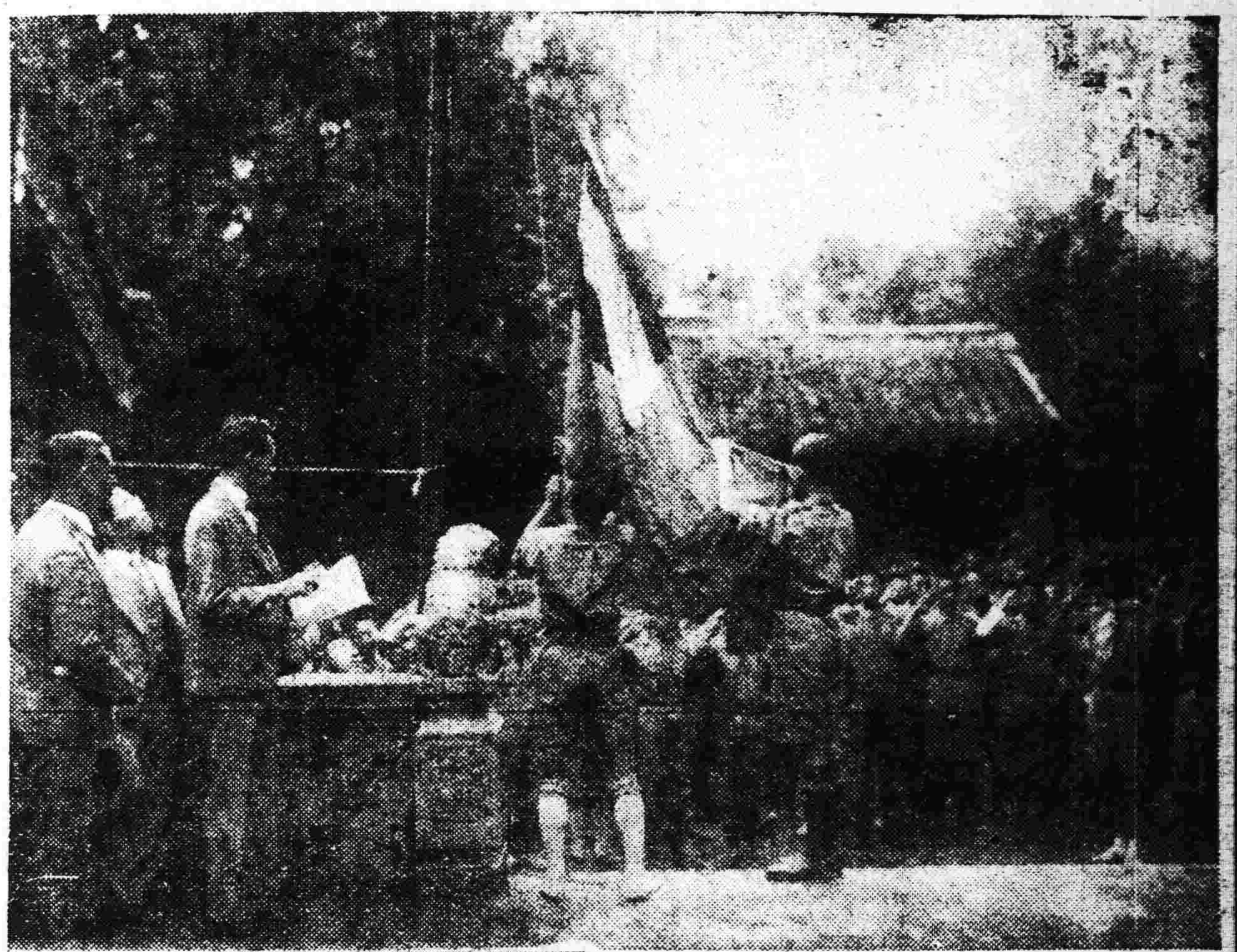

寫眞說明 上圖 揭揚國旗式 下圖 代表讀宣誓

奉天童子團結團式盛況

滿洲國奉天童子團舉行結團式各節、已誌本報、玆該結團式業於十七日上午十時半、在城內大南門裡文廟內、依序舉行是日該廟門前懸掛國旗、由該管警察加崗戒備、到場參加者省長代表趙鵬弟、省署秘書長阮振鐸、教育廳長韋煥章、總務廳長金井章次、奉天市長閻傳紱及該團以下各職員、日方到者爲二荒伯爵、三島子爵、米本邦吉、戶田合夫、蘆田恭造、奉天憲兵隊長、日滿新聞記者等、並城內各學校校長、教育會長教育廳各科長等、團員一百九十二名並日方少年團十餘名依次整隊入場、各來賓亦行入場、由教育廳社會科依科長致開會詞、升國旗、由全體團員合唱建國歌、推舉韋教育廳長爲團長、閻市長爲副團長、並由正副團長致兌勵之訓詞、旋由少年團日本聯盟理事長二荒伯爵理事三島子爵、日本少年團、宮城縣聯盟理事長、奉天日本少年團團長趙鵬弟代省長、增崗憲兵隊長先後致祝詞、更爲表示日滿兩方親善起見、由日本聯盟理事長二荒伯爵、與奉天童子團長韋煥章行握手禮、同時兩方健兒代表二名亦照樣握手、旋由日本少年團依日本理事長發聲三唱滿洲國童子團萬歲、滿洲國童子團三唱日本少年團萬歲、降國旗韋教育廳長致閉會詞、一同退場撮影舉散會、旋由二荒伯爵、在第四小學講演童子團精神、至十二時半始散云、

雙城再度被襲
日軍急馳討伐

【哈爾濱電】十六日午前十時三十分許、復有兵匪一千人再度襲擊雙城縣城、所在縱火、燄燄沖霄、搶掠姦殺、極其殘虐、日軍谷口部隊、急馳討伐

稅務署嚴禁
動用公欵

奉天稅務監督署、以各縣財務處、及稅捐機關、所收入之公欵、恐有以公濟私、或私自動用、希圖生息之情事、乃于昨通令各縣、嗣後凡係公欵、一概不准動用、並令各該縣長隨時密查、不得徇情、而杜流弊云、

警務廳新定
剿匪辦法

奉天警務廳、近特規定剿匪賞成之辦法數則、通令各縣遵照、凡胡匪在三五十名者、限三日剿滅、在百名者限五日剿滅、在二三百名者、限十日剿滅、有奉行不力者、定予重懲不貸云、

日軍在興隆店
痛剿匪團

奉天警備隊長三宅中佐、據探知奉通譯正木一雄之活動、探知奉山線興隆店車站(在奉天西六十里)北方之小村落地方、有匪占據、東洋者、集合所率匪等約千人將襲奉天等情、當將預定計畫變更、令新井討伐隊於十六日午前二時出動、由正木一鄉鄉導、乘夜前進、天明抵該站西北方五米之劉家屯、在其北方孤家子附近、正遇東北抗日救國軍獨立旅第四十七旅之綠林好、與救國軍獨立旅第二旅之仁義好、率部下約五百名、正在早飯、突被包圍交戰、約卅分、與該匪以重創、該匪等棄屍六十五具、無暇收容負傷者散亂而逃、向北潰走、其屍體之中、有獨立第二旅第二團第一營第一連長吳海峯之屍、此一戰役、鹵獲東北民衆救國軍第二區獨立第二旅之連旂二杆抗日救國軍騎兵第四十七旋旗一杆、步槍八支、手槍一支小槍彈手榴榴多數、日軍僅戰死一名云、

郵政儲金
發還有待

奉天郵政管理局長白錫澤、卽以各郵政儲金儲戶、紛向本局、請求兌付、但該項儲金、于接收時、業被中華郵局、全携去、致無從兌付、該局長已將該項情事、轉呈交通部、請與中華當局交涉、俾商民子本全歸、不致有何損失云、

委任撫順縣
警務局長

撫順縣前警務局長、及公安大隊長、因圖謀不軌、被當局查覺看押懲辦、遺缺不便久懸、茲經全省警務廳長三谷清委任佟延勛、爲撫順縣警務局長、陳瑞麟、爲公安大隊長、該局長隊長、現已到差云、

大同食鹽公司
日滿實業家籌辦中

【長春專訊】日滿實業界鞠蘇貴岡崎忠八等鑒於南滿綫用地內之食鹽、時有販商私由朝鮮、金州、大連等處運入、暗行推銷、影響國稅民食甚鉅、決集資三十萬元、組織日滿商辦大同食塩採運公司、在事變之時、曾呈地方維持委員會、請與照准、轉飭運使給發將賚特許、立案施行、嗣以該會結束、該案交由奉天省政府令飭財政廳核辦具覆、現各省財廳復經取銷、鞠蘇貴等甚恐該案稽延、因于日前復照繕前呈地方維持委員呈文一件、該大同食鹽採運公司簡章一份、備文直呈中央財政部、懇請早日核准、以增國課而利民食云、茲覓得該公司簡章一披錄如左擬辦南滿鐵路全線附屬地內滿日商辦大同食塩採運公司暫行簡章、第一條、名稱、定名滿日商辦大同食塩採運公司、第二條、宗旨、推銷南滿路線附屬地食塩、協助緝私爲宗旨、第三條、資本、集資現洋三十萬元、(未完)

廣播無線 RADIO

奉天放送局(ZILY) 波長三三三米突

九月十八日午后四時起

一、唱片
一、行市 商業通信社
一、演說 九一八是我們滿洲人民起死回生的記念市政公署田新
一、演說 協和會
一、演藝 改良九一八新戲 白雲君
一、氣象 奉天觀測所
一、新聞 遼寧通信社

立法院議員
選舉法待公佈

當滿洲國建樹之初、曾傳由立法院長趙欣伯、規定各省推選議員、嗣因種種關係、迄未實行、頃得消息、中央立法院將推選各省議員草案編竣後、卽送呈國務院審核、即行公佈以便各省遵照開始選舉立法議員云、

各分所聯絡防匪

瀋陽警察廳、以地方不靖、各分所應將勤務聯絡、便于防匪、乃飭各署所、將今後警官長警等出勤時間以及卡哨、從新支配、互相聯絡、以便遇警易與集合云、

嚴禁學生奢華
養成儉樸之風

奉天教育廳長韋煥章、近査省立各中小學校之學生服裝、多尚奢華、殊屬非是、查爲學生時代、最宜崇儉、以養成儉僕之風、華服非學生所宜穿、爰是于日昨通令省內外各學校一律査禁、以重崇儉之道云、

定期試醫

奉天市政公署、據滿醫多人呈請考試、以便營業、該市長閻傳紱乃飭令定于十一月十一日舉行考試、並飭試醫委員會準備一切云、

將在各縣設
警察練習所

據聞民政部警務司、現爲整頓各縣警察起見、擬在各縣設置警察練習所、凡各警士須一律入所訓練、訓練期間如四個月云、

天氣豫報

自十七日午前五時至十八日午前五時

南部(大連) 北東風 曇後晴
中部(奉天) 北東風 曇後晴
北部(長春) 北東風 曇後晴

天氣概況及豫想

高氣圧徽羽霍次克海及朝鮮北部、在遼東灣上有低氣圧、反在日房總半島附近海洋上有低氣圧、漸次東進、滿洲朝鮮附近曇、遼東灣附近之低氣圧不甚大、故滿洲附近天氣、當本日中雨熄、明日(十八日)漸次恢復、

高法院訓令
死刑辦法

高等法院頃奉省公署訓令、查各法院審理强盜及殺人案犯被叛處死刑後、須將該案卷宗呈送本公署核准、方派執行、以昭愼重、各縣處決死刑人犯即由本公署逕電該縣、以免周折、而資便捷、該院於十六日轉訓各法院遵照云、

縣警特十區設
鐵道口分所

瀋陽縣新設特區第十警察分局長李永坦接收皇姑屯後、將警網布置、因鐵道口城方重要特在該地新設分所一處、派長期駐守云、

征收木料稅訂
係專對火車運輸

奉天稅務監督署、于昨訓令各稅捐局云、爲通令事、查接管卷內、前據洮突稅捐局、呈以火車運輸各種木料、應征出產稅、前廳頒發木植估價表、所列各木價格、因時過境遷、並先後稅率不同、碍難援用、請另定價格等情前來、當該前財政廳並本署先後令飭將各種木料、每火車現在實値價格查明、並參照前廳所發木植估價表、所定各價確定折衷價格表列送核各在案、茲據該局呈復到署、查表內所列賣價、與原頒估價比對、互有出入、難爲準據、而原買價、較現賣價格因地分產銷情形不同、均低減甚多、亦難採用、玆爲體恤商艱、並杜貶價起見、特按表列買價與賣價、二數平均、另定折衷價格、作爲收稅標準、列表飭知、此係專對火車運輸木而言、至各種木料之零星買賣者、自應照當地現賣實價收稅、以示區別、除指令並分行外、合行令仰該局即便遵照辦理具報切切此令云云、

鹽務緝私局
設置要點

自劉維衣鹽運使接任後、對於鹽務、竭力整頓、玆經調查省各地設立鹽務局、及緝私局之所在、詳誌如下、(甲)場務局、(一)營蓋場務局設在營口縣二道溝、(二)復縣場務局設在復縣白家口、(三)莊河場務局、設在錦縣天橋廠、(四)興綏場務局、設在興城縣城、(五)盤山場務局、設在營口田莊台(乙)鹽務緝私局、設在營口縣城、(一)營口製驗緝私局、(二)蓋復製驗緝私局、設在復縣瓦房店、(三)安東製驗緝私局、設在安東縣城、(四)瀋陽縣製驗緝私局、設在奉天市內、(五)錦縣製驗緝私局、設在錦縣城內、(六)莊圓製驗緝私局、設在莊河縣大狐山(七)緝安製驗緝私局、設在輯安外岔溝、(八)臨江製驗緝私局、設在臨江縣城內、(九)安圖製驗緝私局、設在安圖縣城內云、

廣除……偏頭痛·酒醉……代理店
電話八三六二番
振替大連四四九七番

本報支社 水災義務戲 第二日之盛況
十八日午后一時開演

【大連】本報大連支社倡辦之北滿水災義務戲，其籌辦第一日情形，已誌前報，至第二日（即十六日）午后七時半，依照預定劇目開演，來賓簇多，已達一千餘人，各劇角亦均興會致力，六月雪一齣，由王雅琴扮寶娥，王君鑑瀛豐銀行職員，楚楚容姿，頗受歡迎，而宋軍由一劇，則係曲學海君之拿手戲，觀於津淑而上之，尤博全場喝彩，直至十二時夜分，始行閉幕，是夜燗館組合，賞錢一百元，足徵其熱鬧興趣之有加於前日矣，再十八日演劇，定自午后一時起，至五時閉幕云，

少年見習車掌 慘斃輪下

【大連】市內入船町滿電公共汽車庫，有車掌監督潘民生者，於十三日早六時頃，將市內公共汽車由屋外開出中，詎料背後之洗滌車體之見習車掌于振德撞倒，車由身上輾過，當經拾送博愛醫院救治，歷一時間，因傷重而死亡，但滿電之界內向例無許可之監督，每隨意將車開出開入，刻大連檢察局并關檢察官，本毅書記同行檢証，並向滿電告戒，再被害者之外傷死因不明，須經過解剖，方可明了云，

秋節市內警戒

【大連】本市歷屆節年之期，各警署必嚴施嚴重戒備，以防不逞之徒，爲害閭閻，本年中秋，又際滿變週年紀念之會，滿鐵等各路沿線，匪賊充斥，地方不靖，故本市警察當局，對於市內治安異常注意，因各商率於節前結算賬目，每致釀出意外之事，就中尤以小崗子署管內華商居多，故於十三日起至十八日止，於此八日間，施行特別大戒嚴，其警戒方法與從前之年終等無大差異，更擬組織便衣巡動班，於管內各地偵訪並於各衝要處所及水源地等處尤爲注重戒嚴云，

新京水災義賑會 函謝代募賑欵

【大連】大連公議會前募北滿水災捐欵，分交鈔票一萬元於長春水災臨時義賑會，茲接其來信，已經捐欵收到，原函如左，
敬啓者，昨由袁潔珊先生出示台函，並滙到捐賑水災大洋一萬元，合哈洋一萬三千六百元，當已如數代收，深佩貴會救民之熱心，不分畛域，俾亞斃之災黎，得慶更生，其爲功德無量，謹代五百萬災黎，百拜以謝也，專此敬頌善祺不宣，
水災臨時義振會啓，

商團打靶

【雙山】本邑商團，教練極熱，茲幸外寇不敢入境，團丁無事，乃於每星期日，在城外寬濶之處，舉行打靶，實彈射擊，擬定連打六週爲止，今日打靶之期，商民往觀，頗極一時之盛云，

拿獲僞造印信犯

【西安】縣城北門分駐所於六日該所長警檢查從東沙豐河子就近撤家來安之民戶許安隆又名慶生家檢出印就東豐縣稅捐總局封筒若干個，詳細盤詰而許某言語支吾，次則自認在西安街某石印局所印製，長警帶彼往搜，從石印局搜出，東豐縣政府印，東豐縣稅徵收局關防各一顆，均係木質，經該長警等將許安隆，石印局之執事，許安隆之弟兄一名，均帶往西安縣警務局寄押，尚未送至縣署，此種僞造印信事發生後，街市一般人互相揣測，有謂彼等製斯印信，與胡匪暗印臂章以圖詐攻西安城鎭者，有謂彼等係胡匪所使令刻印信，意欲在東豐縣小河鎭一帶，另立東豐政府者，言人人殊，莫衷一是，但當此地方不靖之時而東豐縣境已成匪之逋逃藪，彼等敢僞造印信，居心叵測已可概見矣，其中眞像如何，俟訪再爲詳誌，

限期割除高禾

【鐵嶺】現在青紗茂密，盜匪特爲遮掩，此剿彼竄，不易搜尋，駐鐵日本守備隊長田所氏，有見及此，遂函滿洲國縣署，使民周知，或早期割除高粮，以便剿匪，茲將佈告探錄列下，爲佈告事，案奉縣長交下，獨立守備步兵，第五大隊長田所，第七六號譯文公函一件，內開按近於收獲期之現在蜂起於各地方之舊東北政權所嗾使之賊軍，爲使于自己之行動，于農民或村鎭，强迫使之中止割除高粮或只允割收其穗傳聞然高粮割收與否，影響地方，頗關重大，況於近日我軍對於盤踞各地之賊匪，擬徹底討伐之際，於其行動，有頗大影響，在即討伐與賊軍通謀者處斷之，特此奉聞，故仰貴縣長，早設法，使之周知，或嚴令從速割除高粮，以便剿匪是幸等因奉此，除分令各區分局飭屬遵辦外合亟村民人等，一體週知，並限於九月廿五日，（即陳歷八月廿五日）、一律將高粮割淨，違者懲處不貸，其各凜遵勿忽，切切此佈，

八月份違警罰金

【鐵嶺】警局第十六號佈告略謂案查七月份，征收違警罰日，業經分別呈解在案，茲查本年八月份，處罰違警八名口計共繳納罰金十五元，除呈解並分令外，合亟公佈，一體周知云，

唄傳全市粵小洋 輸入案眞相

【大連】唄傳全市之粵小洋輸入案，一時甚囂塵上，茲經向關係方面調查，倘中眞相，似與所傳者略有出入，該項小洋係自香港運來，爲數五十一萬元，乃爲貿易客商預備來連收買落花生等之底欵，原來例年於秋季連市特產成熟上市之際，華南客商即託本埠駐港之商號代運，以爲收買貨物之用，此次經水上署察出暫由滿洲國財政部關稅徵收處扣留，須待證明後，方得發落，該經手之商家爲和聚福義生昌天泰豐裕發祥四號，現該四號已具請求書於大連華商公議會，請求證明，以便早日發還，其請求書如下，

▲請求書　爲請求証明運欵以恤商艱而釋誤會事，竊商等向在香港設立分莊，當常由此間購運特產花生雜貨，轉運該處銷售，至其所售之欵返回大連時，則視錢鈔之行情，或銀或洋，臨時盤算，近月以來，由香港調回欵項，會水甚爲吃虧，惟以小洋相宜，所以此次由臨安輪船裝來小洋五拾一萬元，計義生昌二十八萬，天泰豐十五萬，和聚福六萬元，裕發祥二萬，此欵半係由港運來以資貨之歸欵，半係在港陸續裝船時，曾有傳紙，到連起欵又曾照例報關，不料正在起運之際，被海關暫爲扣留，商等迭向稅務當局詢問原因，據答小洋成色較低，須候重驗云云查此項小洋，確係商等自己資貨與預備買貨之欵，絕無他項情形，倘有他項情形，則裝船時焉敢領傳紙，起貨時又焉敢報關，茲者恐官場誤會，視爲販運取利，故特懇請貴會出具証書，分呈海關與水上警察署解釋誤會，俾得早日將欵提出實爲德便，謹呈大連公議會長張本政，大同元年九月拾一日
請求者和聚福義生昌天泰豐裕發祥

呉分所長查店 在福順棧獲匪

【海城】警務一分局絲鷳會分駐所分所長吳東泰，於昨晚檢查旅店，至福順棧，查有店
辦理云，

四百餘匪攔劫 騰鎭拉運火藥車

【海城】縣八區騰鰲堡鎭農商二會，爲防匪患於未然，特遣人往各處購買硝磺萬餘斤，均藏至湯崗子驛，昨農商自衛團卅名，駕赴站搬運折回途中在梁家窰子與祥家屯間，突闖出匪賊四百餘名，攔路開槍打劫，當該卅名衛團應戰中，駐防該鎭之王旅長張連長帶隊八十餘赶至佈陣搖擊匪勢不支竟而潰散，

取締壯年乞丐

【延吉】縣公安局奉省轉民政部令，略開查近來壯年乞丐，日見增多，不分城鄉，無處無之，若任其流落，不加救濟，非特於，社會觀瞻，有碍，且易挺而走險，貽患將來，應由該管機關，從速取締，並謀救濟方法，以杜亂源云云，張局長奉令，當飭各公安分局設法

第四師範 師生注射

【延吉】第四師範學校，校長杜允中，預防虎疫起見，特於日昨率全體學生，赴本埠新民醫院施行防疫注射，以防未然云，

依蘭溝被匪擊續聞 男女死傷十八名

【延吉】依蘭溝九龍坪於本月四日夜，被股匪襲擊，已誌本報，茲經調查，當時被匪全燒之鮮人車鍾洛家，于五日朝發見車鍾洛之妻金氏（年二七及七歲小孩之屍體二具，又李奎英之長子，當時被匪擊斃，次子負傷，刻到延吉醫院療治無效，亦斃命，又崔中文行方不明，其他負傷女子三名，亦命在旦夕，查此次總計死傷者數目，在市內者九名，市外者四名，負傷者二名，行方不明者二名，共十八名其他被綁被者蹤尚未明確，刻正調查中云

東鐵南部線 旅客列車又被刦

【哈爾濱】本月十日夜五十分，由哈開長之第十一次列車，行至双城西屯地方，脫綫顚覆被劫等情，已誌前報，乃十一日由長開哈之第四次列車，於當夜十一時三十分行至双城堡五家子間，又復被劫，是眞令人悚目驚心不止，茲將所得詳情，紀錄如下，十一日晚由長開哈之第四次客車，於當夜十一時半頃，行至双城五家站間，突又被兵匪四百餘名，將道軌破壞，而預伏路旁，及列車行至該處，遂又脫軌，於是埋伏四週之兵匪，用槍射擊，但多未命中車上，槍聲過去，匪乃登車，將各旅客搜查財物，飽載而去，計此次被匪擊斃日人四名，鮮人一名，俄人一名，負傷者亦不少，及双城鐵道守備隊聞訊，由趙中校帶領所部兩連，馳往該地應援，而匪已遠颺矣，當夜哈市日軍當局聞得劫車驚耗，於十二日午前零時餘，立由鐵甲列車向五家站發事地點出動，到達後，乃將旅客等完全搬入鐵甲列車內，復又折回哈站，於當日午後十二時四十分到哈，計受傷日軍人一名，俄婦二名，鮮人男女各一名，經路局分送各醫院調治，因哈長之列車屢次被劫，故十一日晚九時四十五分由哈開長之第十一次列車，當夜十一時餘開到沈家王崗間訊，即復折回哈站，由長開哈之第十二次客車，亦未按時到哈，至十二日午前八時五十分由哈開長之第三次客車，亦未售票開行云，

農業場 會秋盛況

【西安】縣立苗圃主任兼農業試驗場長姜子午，於去歲春三差以來，對於播種各項木苗試驗各種禾稼，無不認眞辦理刻屆秋節將臨，各種苗木以及試種之田禾均將成熟，於月之十一日經姜主任函知各法團各機關人員於是日上午十二鐘至該場開參觀所播種之一切，禾稼，木苗，並請戴縣長指示一切，是日各機關法團人士到者二十餘人，見圃中苗木成活數十種之多，如樹漆，油松，扁，側等柏，他如橡柳桑槐各項皆蔚然葱蘢，試種之各種粱粟均已成熟，是以到場者均贊爲成績優良，各來賓與地方長官飯畢撮影散會，該會聚集安邑各流若干人，洵爲盛會云，

敎局領到薪金

【西安】縣教育局長王晉之以八月已過，正適中秋節近，所有城內各教育機關人員，無不需欵孔股，特從縣公署財政局領到教育經費若干，發放各人員，其一般措入有錢過節，均欣然有喜色云，

軍警勦匪獲勝

【熊岳城】月之十日，城東達子溝發現大股胡匪二百餘人頭目丁永生，到處搶掠，公安局長何東泉聞訊，協同日守備隊及滿方自衛團等二百餘人，追至城東朴家溝，西方開槍數小時，擊斃匪人二名，傷十餘人匪勢不支，向東逃走，當時搶回紀樂天大車一輛，衣包二十餘個，抬槍二杆，肥猪三口午后回城，滿兵受輕傷者一名聞匪出岳境，人民始各安心云

新糧落價

【熊岳城】月之十六日，糧市開行，新紅粮每斗大洋一元三角，包米一斗大洋八角五分小米大洋一元九角，綠豆二元二角，糧食落價，人心少安，每斗較比節前落七八角不等云，

設立居宰場近訊

【綏化】本邑居宰各戶，其居獸場所，向聽自便，近公安局以此項辦法，對於檢查及衛生方面，諸多不便，乃提議設立居獸場所一處，刻正在籌劃進行中，事關公益，諒能見諸事實云，

協和會 開會誌盛

【綏化】協和會綏化辦事處於本月九日開協和總會，日前通知日滿各機關領袖，及本會會員等周知，屆期假座大舞台爲臨時會場，至時早（十一鐘）在會職員均各到會，於是舉行儀式如禮，旋由會長劉雅堂君幹事長出口一郎先生相繼演說聽衆咸爲鼓掌動容，比至四鐘始行散會，並演劇一齣，以助餘興，是日計到會人數達五百餘名，尤以該會之青年團一部興會淋漓，其中最年青者爲十五歲之王文治等二名云，

緝私隊赴各鎭 檢查私塩

【延吉】自事變以來，圖們江岸，往來較易，一般奸商，希圖漁利，即由朝鮮，購買私塩，運延遂各地出售，是以官鹽銷售，頗受影響，若長此以往，未免有碍鹽務，故各緝私隊均派隊兵，分赴各埠檢查云，

閻家帮 竄擾四區

【安東】據市西鄉警四區來人云，近日該處發現，閻家帮匪黨，約有三十名，盤據該處相機活動，打家劫舍，民不安枕，聞於三日前，該帮匪首，致函樣樹村趙村長，限一星期內，勸捐青布八疋，軍衣五十套，過期入村，縱火等語，趙村長無力應付，全家逃避一空云，

敦圖線工事馬車被刦 軍警隊出動追擊

【延吉】九月七日上午三時敦圖線鐵道工事馬車四輛，由木埠向會寧洞進行，至延吉縣上，突現賊匪七八名，襲擊該馬車，並掠奪貨物，遂即逃去嗣經延吉日領舘及憲兵隊偵悉於四時軍警當局各首領，各率部下〇〇名，向該處出動追剿云，

守備隊兵遇匪 小野古谷戰死有本受傷 延方軍警往擊斃匪二十六名

【延吉】汪清縣屯駐之日本北部守備隊，隊兵三名，於八日乘汽車，由汪來延，於該日下午回汪清，不料於六時三十分鐘，行至依蘭溝春興洞地方突現共兵混合六十餘名，襲擊該汽車，日軍三名，遂即應戰，小野，古谷二上等兵，當即戰死，有本上等兵亦受重傷，該汽車夫當駕駛汽車急赴依蘭溝工兵隊醫治有本，並電知延吉日軍，本埠豐國〇〇隊北原小尉，得此急報，當即率部下〇〇名，及機關槍〇〇隊，又河野警部補帶隊〇〇名，向該地出動，在南陽村及通山村與匪相遇，當即激戰，歷二時半，匪勢不支，即刻逃走，結果共斃匪二十六名云，

日方重修 臨濟寺 點綴滿洲八景之一

【安東】本埠鎭江山，自歸滿鐵經營，迄今已滿二十年矣，由之陽，闢作滿鐵公園，供給市民之消遣，去歲滿鐵主權採選沿線八景，鎭江山當選八景之一，惟山上之臨濟寺，年久失修，頗不美觀，最近有力三日僑主張，重修臨濟寺，日內動工，明春完成云，

守備司令部 函聘顧問

【吉林】鐵道守備隊司令部，茲爲遇事便於諮詢起見特添顧問一席，茲函聘前吉林陸軍第十九旅旅長邢士廉氏接任，邢司令業已應聘，▲

鄧縣長 定期蒞台

【台安】前縣長方唯心，業已辭職，遺席經省署已委鄧冠軍接充，鄧縣長鑑於台境，胡匪猖獗，非以重兵剿捕，地方難以安靖，是以鄧縣長同指導員在打虎山設立台安臨時辦公處，並招募警兵數百名，現已訓練妥善，向台安代表人龍佐臣，張雲樵說明，定於九月十五日，帶同隨員隊兵蒞台云，

自四月三日起迄今 滿日軍警死傷統計

【延吉】自本年四月三日，日軍出兵以來，至今日滿軍警及敦圖線關係者，與兵共交火爲一百五十次，結果統計，日滿兩方，死傷數如左，日軍十三名，日警七名，滿軍二十四名，滿警六名，敦圖線關係者七名，統計六十七名云，

五百元代價 抽贖歸來

【延吉】縣四區致和鄉鄉副金泰和，於上月七日，被匪綁去，聞於本月二日，金家以五百元金票抽贖，金鄉副遂經安然一回家云，

舉行角力大會 一等賞大牛一頭

【延吉】日軍司令部，定於九月十五日，舉行軍旗聲慶祭，已誌前報，近聞該軍旗祭之餘興，係開腳戲大會（即角力會）會期係自十四日起，至十六日止，一等賞品，爲大牛一頭，其他各等，均有賞格云，

銅鎭自衛團丁 增加薪金

【延吉】銅佛寺自衛團成立迄今月餘，成績頗佳，一般市民感其勇敢耐勞，而每月區區三元之薪金甚少，故自衛團後援會，九月七日招集市民農商各戶，開第一次會議，結果議決，每團員月薪增至十元，以慰辛勞云，

畜場大批大牛 被匪赶去

【延吉】鄰縣琿春石頭河子畜產組合牧場，於月之四日夜被共黨五十餘名攻擊，車所畜之大牛赶去二百九十八頭，並將牧場監督韓人朴國男，姜竹松，趙秉浩，趙東等四名綁去，及友軍開訊追擊，則匪已杳如黃鶴矣，

莊慶雲用斧 砍死李某

【延吉】頭道滿街西三里住戶莊慶雲，係山東人，有其同鄉李某，年五十餘歲，在伊家長住，該莊某欠李某錢若干，於本月六日下午二時，該李某與莊某因討債致起爭端，莊慶雲手持大斧，將李某砍死，經縣公安第四分局聞訊，將兇犯抓獲，函交法院訊辦云，

商民請 發還槍械

【延吉】農商民所養之槍械於本年春季，因時局關係，均經官府收去，現在各農商因胡匪到處掠奪，紛向縣公署請求發還槍械，以謀自衛，聞縣署均如所請發還云，

縣公署招開 防務會議

【延吉】縣長李樹梅氏，自蒞任以來，對於一切興革事宜力加整頓，邇來尤以各區胡匪猖獗，攪擾之事，時有所聞，故用電話通告各區警所，限七日內一律到縣，參加防務會議以資鞏固縣防，用維永久安寧云，

熙省長飛京

【吉林】熙省長於十二日下午三時乘飛機赴新京，參列國務會議，並歡迎武藤全權大使，因武藤此次到新京呈遞國書，準備承認滿洲國，中央當局關於滿洲國此後大政方針，有所商議，熙省長暫行留京云，▲

警察分隊 譁變

【開原】警察隊第七中隊長姜林所屬之姜分隊長，於十日晚十句鐘，突然譁變，率該分隊全體士兵奪門出城，竄往城西五區一帶，有加入匪帮搶掠之意，開原警務局長李樹田，及大隊長韓德生，當即派隊追剿，以免滋擾地方云，

陳秘書 兼管印刷所

【開原】教養工廠，現已結束完竣，其原有印刷科，因印各機關佈告文件，極爲需要，故改組爲開原縣立印刷所，以免中輟，縣長丁一青，以該所必有幹練妥實之人充管理員，方爲合宜，乃於十一日委縣署秘書陳公博充任該所管理員云

朱長局 整頓教育

【開原】教育局長朱子清，現爲刷新開原全縣之教育起見對於中小各級學生之人數多寡教員優劣，及教科書等種種問題，均加注意，本季開學後，並親自查考各校之成績，故開原人士無不稱其熱心努力，且遍觀奉天各縣之教育，如開原之官備者，實不多觀云，

縣署拍賣贓馬

【開原】縣公署前據警務局呈稱警察隊剿匪時，匪遺有黃色馬一匹，請布告招領，丁縣長遂佈告人民，如有失者，急速來領，迄今已過原定之期，始終無人來，遂於日前在縣公署院內拍賣，以符定章云，

紀念委員會 籌備紀念

【新民】縣署前接日軍第八師團發來九一八滿洲事變一週年紀念計劃案，當經縣長李廻芳，於本月八九等日，邀集滿日兩方要人，組織紀念委員會協議籌備九一八紀念，作盛大之舉行並將應行事項列表，預先函請各界，屆期參加，其表如下，（一）交懸國旗，是日午前九時，各機關團體及商民各戶，並各項車輛等，均懸日滿兩國交义國旗，（二）列隊遊行同日午前十時，由縣署門長前集合，逕赴八寶胡同，再向西折，沿順大街至大高家胡同，北行直經馬路街，及車站終止（三）演炮助興，同日午前十一時，遊行終了，全體在車站參觀，日軍實彈射擊，以助慶祝興趣，（四）紀念宴會，同日正午，日滿兩國人，在警備隊宴會，滿方赴宴人員，計四十人凡縣署所屬各機關課長以上，及各界代表均與之，（五）追加慰安，對於事變後之傷亡軍警用委員會名義發給慰問狀，（六）鳴炮默[illegible]，同日晚十時，由警備隊，鳴炮三響，全市商民開聲默祝卅秒鐘，（七）致函鳴謝各機關團體，各備感謝信一件務於九一八前三日，送至警備隊，分轉關東軍司令部，及第師團長，有關籌備紀念事項，均責人分担，洵屬隆重，諒屆期更必非常盛大云，

行市 十七日

條銀標金

	午前	午後
倫敦銀塊現行	一七片四分三	
遠卯	一七片八分七	
紐約銀塊現行	二七仙八分一	
孟買銀塊現行	五六留比一六分二	
上海標金		
開行	七三、九	
下市	七三、三	
大價	七六、三	
小價	七三、九	

中外匯兌

英美滙兌	三弗四七仙二分一
美日滙兌	二四弗二三仙
美國上海滙	三〇弗四分三
上海東滙 賣	七六兩二分一
上海東滙 買	七七兩四分三
上海美滙 賣	三〇弗一六分九
上海美滙 買	三〇弗一六分二
上海英滙 賣	一先七片八分一
上海英滙 買	一先九片一六分三
奉天城內滙兌	……
現洋票滙上海	〇、九八五
現洋票滙申銀	〇、七〇五
金票滙申銀	〇、七六八
現洋票滙天津	〇、九八六
大連滙上海	七六兩一〇〇
大連滙烟台	兩
安東滙上海	九九二兩〇
營口滙上海	兩

各地錢鈔

奉天　日站金票對現洋

	午前	午後
開行	一〇九、七〇	一〇九、一〇
下市	一〇八、九〇	一〇八、五〇
大價	一一〇、三〇	一〇九、一〇
小價	一〇八、二〇	一〇八、四〇
交數	一九二萬	二〇萬

●同　現洋對金票現行

九點	九一、〇〇	一點	九一、六〇
十點	九一、五〇	二點	九一、七〇
十一點	九一、四〇	三點	九一、八〇

●鈔票對現洋票：開行……　大價……　小價……　交數……

●全　現

九點	一〇八、〇〇	一點	一〇七、三〇
十點	一〇八、〇〇	二點	一〇七、八〇
十一點	一〇八、〇〇	三點	一〇八、八〇

●城內錢鈔：現大洋換奉小洋 六〇、〇〇　金票換現大洋 〇、九二五　鈔票換大洋 一〇四七　哈大洋換現大洋 〇、八〇〇　天津中交票換現洋 〇、九九五

大連　鈔票對金票（午後市）

	近卯	遠卯
開行	九八、七三	
下市	……	
大價	……	
小價	……	
交數	……	

●同　現行（午前）（午後）

九點	九八、六〇	一點	九八、三〇
十點	九八、〇〇	二點	九八、六〇
十一點	……	三點	……

●鈔票對小洋錢現行……
●現洋對小洋錢現行……

安東　鎮平銀對金票

	午前	午後
近卯開	一三〇、〇	一三一、〇
又下市	……	……
遠卯市	一三五、〇	一三九、〇
又下市	……	……

開原　金票對現洋票　午前　午後
近卯開……　又下市……　遠卯開……　又下市……　安市……　●同 現行……

長春　金票對現大洋票現行

九點	九一、五〇	一點	九一、八〇
十點	九一、二〇	二點	九一、八〇
十一點	九一、〇〇	三點	九一、八〇

●鈔票對哈大洋票現行……
●金票對吉官帖現行……

哈埠　哈大洋票對金票現行　午前　午後
十時……　十一時……　二時……　三時……

營口　金票對爐銀現行……
●鈔票對鑪銀現行……
●爐銀對奉票現行……

各地豆粮

奉天　日站大豆百斤大洋價　午前開行　午後開行
九月……　十月……　十一月……　十二月……
●同　午後開行　下午下市
九月……　十月……　十一月……　十二月……　交數……
●期米（滿取）（一包、金票價）　特等　一等
一月……　十二月……　月日……

●城內豆糧市

大豆	一、三〇	稻子	一、一〇
豆餅	一、四〇	大麥	〇、四六
豆油	一、八五	小麥	一、三五
白小豆	一、六〇	高粱	〇、六七
紅小豆	一、五〇	包米	〇、五五
花小豆	一、四〇	粳米	二、三五
吉豆	一、九〇	元米	一、四〇
合豆	〇、九五	小米	一、六〇
青豆	一、〇〇	江米	二、二〇
麻豆	一、四〇	勝米	一、四五
碗豆	一、一〇	稻米	二、六〇
粳子	〇、八〇	糜米	一、三〇
谷子	〇、七〇	林米	二、一〇
麥子	〇、四〇	芝麻	三、五〇

大連　大豆（百斤鈔票價）

	午前開行	午後開行
現帶袋	五、七四	五、六二
不帶袋		
九月底	五、六三	五、五九
十月底	五、五六	五、五〇
十一月底	五、四三	五、四〇
十二月底	五、四三	五、三七
一月底	五、四二	五、三八

●豆餅（壹塊鈔票價）午前（開行）午後（開行）：現行 一、六九 / 一、六八　九月半……　十月半……　十一月半……　十二月半……　一月半……
●豆油（壹箱鈔票價）午前（開行）午後（開行）：現行 一五、九〇 / 一五、八〇　八月半……　十月半……
●高粱（百斤、票價）午前（開行）午後（開行）：現行 二、七三 / 二、七八　九月底 二、六六 / 二、六三　十月底 二、五五 / 二、五五　十一月底 二、四四　十二月底 二、五五　一月底

開原　（大豆壹斗）現洋價　午前開行　午後開行
十月半……　十一月半……　十二月半……
●高粮（全上）　午前（開行）　午後（開行）
十月半……　十一月半……　十二月半……

四平街　（大豆壹斗現洋價）　午前開行　午後開行
十月半……　十一月半……　十二月半……　一月半……
●高粱（全上）　午前（開行）　午後（開行）
十月半……　十一月半……　十二月半……　一月半……

公主嶺　大豆（一斗現洋價）　午前（開行）　午後開行
十月半……　十一月半……　十二月半……
●高粱（全上）　午前（開行）　午後（開行）

長春　大豆（一石鈔票價）　午前開行午後（開行
十月半……　十一月半……　十二月半……
●高粱（一石鈔票價）　午前（開行）　午後（開行）
十月半……　十一月半……　十二月半……

哈埠　大豆（甬特哈洋價）　午前開行　午後開行
十月半 一、三三　十一月半 一、三三　十二月半 一、三三
●小麥（全上）　午前（開行）　午後（開行）
十月半 一、六三　十一月半 一、四四　十二月半 一、四三

國外商品

●美國棉花　一圓[illegible]錢（跌）
現行 七、一五　七月卯 六、九八　十月卯 七、一三　十二月卯 七、一八　一月卯 七、二八　三月卯 七、一五　五月卯 七、二一　七月卯 七、五一
●印度綿花　圓（十五錢）（跌）
羅吉印 三七留比分　諜拉印 一九五留比分　高魯印 七三留比分
●大阪期綿線行（臺糊金票價）

	午前（開行）	午後（開行）
九月底	一五五、一〇	一五四、一〇
十月底	一五八、四〇	一五七、〇〇
十一月底	一六〇、五〇	一五九、六〇
十二月底	一六三、七〇	一六二、一〇
一月底	一六五、〇〇	一六四、八〇
二月底	一六八、九〇	一六六、四〇
三月底	一七〇、三〇	一六八、〇〇

●大阪綿布錢現行：龍C 六、七〇　鵝島 六、七〇　軍人 六、四〇　福助 一六、〇〇　顏細 四、五〇　扇面 一六〇、〇〇　日羊
●神戶豆餅：九月底……　十月底……　十一月底 三、六三　十二月底 三、六三　一月底……

日本大阪有名批發店紹介

秋冬 襯衣 製造批發
【贈送樣品 只限店舖】
綿線襯衣　婦人服、小兒服　洋襪　掌背手套
批發處 岡本商店
大阪市東區備後町四丁目 電話本町一六三七番 振替大阪七六三三三番

薔薇美人牌 別珍 蹬子絨 批發舖
【如蒙函索 即贈樣本定價表】
大阪市 西區南堀江通一之四〇
小林歡治商店
電話櫻川二一七八番

大阪最古之專門店
油漆布 貼列布 閉扣並鋲釘 自動車 家具用
大阪市 西區阿波座上通一丁
三鬼商店
電話新町四四〇七番 振替大阪一三九五四番

漆布批發舖
大阪市西區立賣堀壹丁目
加藤文藏商店
（奉送）（時勢表）
電話新町千〇七七番 振替大阪七七五三

別珍 蹬子絨 建絨 批發屋
富士美人圖 奉送樣品
大阪市 東區南久太郎町四丁目一四
TY 富本亭商店
振替大阪八四八九四

鐵証

△謝函數千件▽報不勝載

黑龍江邊防軍保安游擊隊文牘副官任澤民先生來函云

逕啓者上月由貴號寄來婦科三保遼方貼服神効異常 茲再寄上大洋十元收到時請即將加料紅緞子仙膏一大貼調經養血丸兩料帶藥一付火速隨郵寄下以便應用爲荷回件請寄中東路海拉爾新街日當舖後院交保安游擊隊部任副官即妥

△克山縣天德合燒鍋高億豐先生來函云

啓者鄙人前購貴藥房紅緞子仙膏及調精養血丸敝內子依法服貼病已霍然全愈茲有同病者聞悉擬再購紅緞子仙膏大中貼各一張調精養血丸一料半料滙上大洋五元五毛收妥祈即照郵勿悞爲荷

△滿洲里特別區警察第一駐在所金世五先生來函云

金勃先大藥房台鑒前由貴藥房購紅緞子仙膏並蒙惠贈帶藥服收後 即使內子貼用旬日之間頗見功効 茲再滙洋五元擬購大貼一貼加料仙膏一貼並祈惠賜帶藥二付無任銘感

△盤山稅捐徵收局王菊甫先生來函云

啓者久仰貴號之紅緞子仙膏名馳遐邇久欲購備以應家庭之需苦於附近無代售處茲寄郵票貳百分請將大貼紅緞子仙膏寄下一貼爲荷

▲紅緞子仙膏 主治婦女經脈不調、月經不准、赶前錯後、經行腹痛、子宮寒冷、白帶過多、寒血凝滯、久不受孕、屢患小產、血少乾癆、經閉經枯、崩漏不止、血色紫黑、或如汁水、面黃肌瘦、少食無眠、胸膈膨悶、午後發燒、心跳心忙、

論如何難治之症或經多醫不効者 將仙膏貼肚臍一張百病俱消無病常貼此膏 能舒筋活血追風散寒種子調精可登壽域誠聖藥也內服調經養血丸善治血氣虛弱腹中癥瘕塊肚腹疼痛四肢倦怠骨蒸發熱氣短咳嗽 以及婦女百病無不藥到病除大有起死回生之效凡婦女患病無論輕重早有新得 如能外貼紅緞子仙膏內服調經養血丸 則百病若失氣血充足身體强健可得家庭中樂趣也紅緞子仙膏定價大洋五元中貼兩元 加料每貼六元調經養血丸一料大洋四元

良機 本藥房爲濟世活人起見 紅緞子仙膏減價一半 加料每貼三元大貼者二元中貼者一元另送帶藥一付●

總發行哈爾濱道外十五道 **金勃先藥房**

婦科三寶紅緞子仙膏代理處列下

奉天鼓樓西金城大藥房　安東中富街東益增遠通濟街東益增遠

奉天大成藥房　奉天震泰報館　奉天大生藥房　全日站恒濟堂　安東瑞祥泰　大連華泰藥房　公主嶺三合公　四平街天德堂　開原德祥厚

開原同源廣　海城德增福　遼陽義和堂　千金寨德泰興　千金寨信義堂　千金寨崇盛堂　本溪春興堂　鳳城大德堂　洮南德慶仁

遼源德泰順　洮南和順發　通遼大來堂　營口紅春堂　錦縣天生堂　吉林東升達　吉林中西藥房　吉林文生堂　吉林毓生藥房

長春泰和藥房　長春中西藥房　江省中德泰盛　江省中西藥房　江省裕原堂　江省育生堂

東三省 總發行哈爾濱道外十五道街 **金勃先藥房**

外埠函購郵款由郵滙下原班不悞郵票亦可代價

痔瘡患者來函感謝

夏氏化痔膏　化痔土龍散

每盒現洋一元　一料大洋五元　半料大洋三元

夏福興堂大鑒敬謝者鄙人內子前患痔瘡請醫診治用過他種痔藥迄未見效後閱報端見有貴堂之化痔膏土龍散主治痔瘡一症效驗非常鄙人半信半疑購買土龍散半料化痔膏一盒令內子試用未及兼旬痛止腫消霍然痊癒鄙人深感此藥奏效神速謹修蕪函登報鳴謝并介紹同患者知所問津焉

奉天大西關熱鬧街朱潔珠謹啓

資本金壹千萬圓

營業科目

一、海陸運輸及運送　二、倉庫營業　三、代辦及保證行爲　四、包辦勞力　五、委託買賣業　六、直接運送關於資金之供給　七、關於前各項一切之業務

國際運輸株式會社

專務取締役 築島信司

本社 大連山縣通二二一番

電信略號タイレンマルウン 電話代表番號三一五七番

振替金口座大連七八番、郵便私書函大連局一三三番

滿洲各地 其他主要地點設有支店及出張所並取扱店

蛔蟲竊盜小虎氣力

嬰孩自己藥片治愈之并使之壯健

天津南大道復茂盛布廠主任楊君寶亭之公子名小虎者身體甚壞近服嬰孩自己藥片而抵康强楊君來書述其經過如下「豚兒小虎年七歲幼時缺乳餵食無度遂患痡症而黃腹脹口臭齦黑食不消化睡必數啼諸藥無効乃試投嬰孩自己藥片翌日卽下蛔蟲數條口臭漸退腹亦縮小眠睡有時續服未幾百病消滅現今身體壯健大非昔比矣此藥片誠家庭不可不備之良藥也」

嬰孩自己藥片係調和小兒腸胃之專藥各藥房均有出售或直向上海江西路四五一號韋廉士醫生藥局函購每瓶七角六瓶三元五角郵費在內

新式福特V式八汽缸汽車

現正陳列 Ford 歡迎參觀

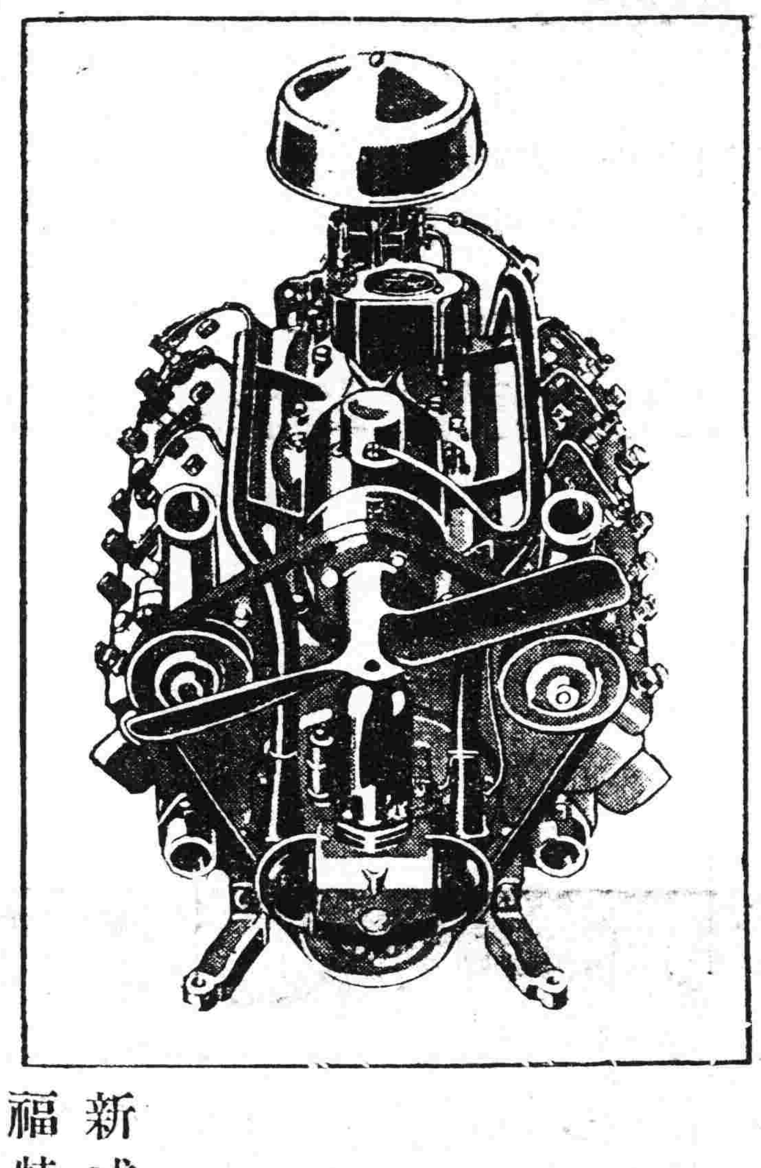

新式八汽缸福特汽車之問世。乃汽車史中最重要事件之一。在億萬使用汽車人士觀之。V式福特。實兼新標準之價値與低廉之價格而有之。君試參觀新式福特八汽缸車且駕駛之。便可知其恰合一切駕車之需要。美觀也。安全與舒適也。速度驚人與加速迅疾也。八汽缸引擎之滑溜動力。與其運用可靠而省費也。備有靜滑第二度與諸動靜滑齒輪傳力機也。總而言之。凡君所需要於價格低廉異常之汽車者。固無不應有盡有焉

美觀之新式福特V式八汽缸車。現在本市舉行陳列。此外且有改良福特四汽缸五十匹馬力之汽車。駛行時靜滑無比其車身亦有十四種之多。與V式客車相同。

福特汽車工業。已有廿九年之久。所製車輛。咸能充分適應時下汽車種種設計。故車輛之本身。當然顯示完美之成績。而就福特動力廠中之佈置與工作而言。並皆優越異常。且具有種種利益特點。非其他普通工藝所可及。（以上見本年四月二日出版之美國汽車雜誌）

新式福特八汽缸特等小轎車

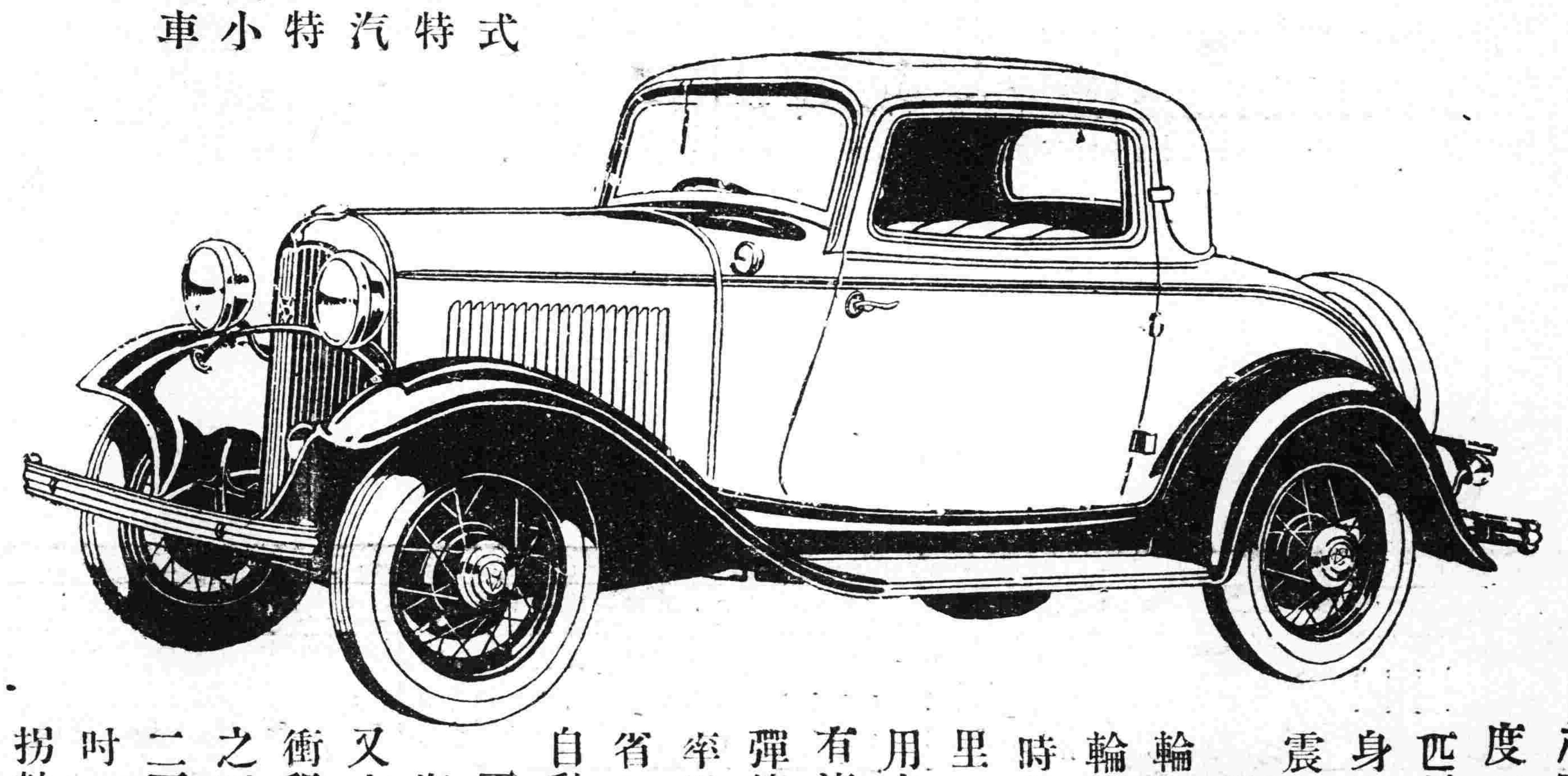

八只汽缸 九十度V式 六十五匹馬力引擎 車身寬敞美觀毫無震動 重心低下 靜滑之二擋齒輪與諸動靜滑齒輪傳力機 每小時能行七十五英里 新式自動兩用水壓避震機附有適溫調節器 彈簧舒適 加速率迅疾 用汽油省 運用可靠 自動火星節制器 下引式化汽機 汽缸口徑三吋又十六分之一 衝程三吋又四分之三 活塞排量二百二十一立方吋 九十度平衡拐軸

奉天經理處　滿洲汽車公司　千代田通廿九番地　電話二一三七
大連經理處　兩洲汽車公司（地址）常盤橋畔　電話五二六三 七四〇五
長春分經理處　滿洲汽車公司　東一條通卅番地　電話三一六九

上海福特汽車公司啟

…冷凍罐頭食物　經理處　(會社…)　電話七五四〇番　接洽…

聽戲

(國仁)

『冬天你說太冷。夏天你又說太熱。現在到了秋天。你也不帶我出去聽一天戲。我知道你老早就沒有拿我當作人看！』老崔的太太撅着鮮紅的小嘴半打訕半生氣似的說。

『唉。你這人一點事都不懂。聽戲也得趕上我高興呀！』老崔這樣替自己辯護。

『哼！等你高興。也就許我不高興了』。崔太太扭過頭去一賭氣坐在椅子上。手指無意識地擺弄着衣角。

『眞是。一個婦人看什麼戲。不老老實實地在家裡做點活計。偏要想風流！你瞧瞧娘。成天到晚忙個死。而你却要享福…』

『得啦。算了罷。何必拉三扯四。娘是十九世紀的人。我是二十世紀的人。怎能一概而論呢』

『嘿！』老崔臉上帶着輕蔑的神氣說。『那裡學得這一口花腔。依我看。娘要是十九世紀中葉的人物。你也不過是十九世紀末葉的人物！』

老崔的母親兩手端着一個大木盆從院裡走進屋來。打斷兩人的談話。

『今天是星期罷。怎麼沒有到行裡去？』

『唔。是的。您不想出去逛逛麼？』老崔恭敬的問着。

『咳。逛什麼？出去一鎮。麻煩煩。不如在家裡對清靜』。母親說時把盆放在外間屋地上。隨手添了些冷水。

『噯。娘。我聽張大嫂說華北戲院今天是珠簾寨。還有艷陽樓。多末熱鬧。您出去聽一天罷』崔太太說。

『唉！什麼寨。什麼樓也不懂。我不歡喜聽那些震得耳鳴的鑼鼓。你要去我也不管……』。母親說着便忙着洗衣服去了。

崔太太很掃興。把兩只潑灑的眼光移向老崔。嘴裡　着。

『她不去。我們去』

老崔斜着眼睛看了看她。滿心不高興。可是又不便發作。他坐在那裡想。從小母親給訂的媳婦。式樣又舊。頭腦又笨。成天祗想出風頭。反過頭來看看自己。身爲中學畢業生。現任柏倫洋行行員。不用提月薪多少。祗要瞧每天下了班陪着外國人走出來那種談笑自若的氣派。就夠人贊歎不置的了。可是每當別人一提起自己的太太。便不自由地臉上發起燒來。說是慚愧罷。未免無理。說是含羞罷。更不應該。總而言之。自己的太太擺不出去。

崔太太看着他坐在那裡出神。不耐煩地說『到底去不去呀！』

『當然不能去』。一則母親不願意去。二則…現在這個時候。國難當前。我們還有心思去聽戲麼？讓別人看見未免太不合適』

『哼。一到你這裏就是一大套。什麼國難不國難都拉上來了。你瞧瞧珠簾寨裡的李克用。那才是眞正『尊重女權』呢。你怎麼不學學人家？』

(未完)

摩登

歡迎投稿

賦閑年餘希望皆成畫餅 無聊之極願學催眠治疾

(一)

大主筆先生鈞鑒。中略鄙今亦爲困苦失望悲觀青年之一。(現年二十四歲)。緣鄙乃水產高中之畢業生也。畢業後。即從事教育。(教員)就意近今之教育界。人浮於事。大有粥少僧多之虞。鄙本無門境。(以前乃效取者。及第資格不符。(非師範畢業)。定在被淘汰之例。刻下已賦閒年餘矣。最近雖經友人之介紹與推薦。一切希望皆成畫餅充飢。終成泡影。鄙日坐愁城。苦不堪言現在雖欲另圖他策。亦皆不可能。無奈亦惟聽天由命而已。第家無恒產。復乏蓄資。難以過活。刻下長賴親戚等之資助。但豈能一而再。再而三耶。日下之生活。豈非千鈞一髮。大爲危險乎。一家三口。(老母與妻共三口人。)待哺嗷嗷。將何以處之其不愁束手待斃者幾希。竊思鄙所以有今日困苦者。實因藝少專長。有以致之也。鄙素性好奇。遍覽異書。對於精神催眠一道。尤爲傾慕。是以研究修煉數年。(在校讀書時。)即從事研究)。雖略有所悟。終難深入堂奧。每欲廣爲深究。苦之經濟與機緣。以致久未如願。前者雖屢向戚友告借。並述鄙將來之志願。但終爲彼等所斥駁。以致頗爲失望。比來賦閒家居。生活乏術。遂復思從事深究。以資將來應用。故不憚勞。而復向戚友求助。今幸彼等諒解。以償余志。第苦無處學習。亦無可奈何。傳聞上海老靶子路一七六號。中國精神研究會。會長鮑芳洲先生。爲中國第一催眠大家。對於該科頗有研究與經驗。復招生傳習取費廉而保證速。不知其果有如此之信用否。而思上海地廣人衆。擅騙術者大有人在。而對於此等之學會與團體。專營騙術事業者。尤不在少數。但不知該會之內容與信用。究若何故躊躇再三。不敢冒然前往。今特不揣冒昧。擬請先生代爲訪問。而予以指導。則感先生之大德於無極矣。(想貴報足遍五洲。聲滿中外。而各地之訪員與專員尤夥。或有在上海者當知其詳。並先生與讀者諸君亦或知之。緣鄙生活困苦。擬將來應用此術。爲人治療。或可藉此謀生。是故欲往從學)。諸多孟浪。統希鑒原。並諸登載指示。尤所感幸。如荷不棄力爲訪問與指導。則拜先生之嘉惠於無窮矣。臨格不勝延首待命之至。耑此奉懇。敬請

大安

鄙宋哲英頓首

(記者)答催眠一道。原有當然價值。惟學此能否致用或是否爲你固定職業尚係疑問。鮑某爲何許人。我不甚悉。大約讀者中。當有知其人者。只得待其函告可也。

點滴

(秀貞)

戀愛本是至上的。在戀愛宇宙中的人也常提出戀愛至上的口號。但是這種口號只是爲了想壓制一切的困難以堅定對方的心。結果。戀愛至上的話却變成了『戀愛至苦』或『戀愛至毒』。

△

失戀而實行頹喪或慢性自殺的人是世界上鍾情的愚人。失戀而實行自殺的人。他不但是輕視自己的生命。而且在靈魂方面顯出了卑怯。唯有失戀而更加努力奮鬥的才算是世界上最偉大的人。

△

世間上沒有不散的筵席。戀愛的失敗和終結雖然是靈魂上極重的苦痛。如能斬釘截鐵。却又算是無上的快樂。

△

結婚具有一種偉大的力量。婚前不能解决的私事。婚後都可迎刃而解。

△

失戀常是一種興奮劑。不但在眼前興奮了失戀者的心。而且會永遠在興奮中給人以調諧。

△

女子比男子更難於有純粹友誼的異性朋友。因爲女子一有了愛人後。從前對個直接求愛或間接示意的人她都淡白。在這一點上。男子的異性朋友常是比女子多。

△

男女間的衝突有兩種。有價值的容易解釋。而且會增加感情。無價值的衝突常使男女各走極端。結果淪于感情破裂。

慘呼

(陶妙珍)

在生活支配下的我。由二房東而淪落到前樓的房客。戰禍之後加上腹中一塊肉的累贅。便停止了小學教員的職務。爲竭力節省開支起見。於是由前樓重又喬遷到後樓。唉！……一板之隔如判天淵。

當那天氣熱得令人呼吸困難的一夜。便是我做人母親的時候。在這樣產後的一月裡。除却蒸日度着蒸籠的生活而外。還有炎炎的赤日。紛紛的臭蟲。作我日常的好伴侶。一到入夜。更有前樓一種不時歌奏的慘悽曲調來破這殆殲的窒氣。

我搬到後樓以後的第三天。新遷來一家。這家的人口極簡單。一個胖得如肥猪的中年人。一個瘦得如病貓的童年女孩。此外便沒有人了。第一天還平靜無事。第二天向後便開始表演悲傷慘酷的活劇了。粗如蒲扇的巴掌。很自然而又合着節拍的在瘦骨峥嶸的女孩身上。沒上沒下。儘力痛敲。一面打。一面很嚴惡的問。『下次聽我話嗎？飯後還要打磕銃嗎？爛污貨！你骨頭生得半點。娼婦。』『我不。我不。哦！不聽我的話嗎？吃我二年飯。倒養大你的膽了。』舅舅！拍拍！……

可憐那女孩子。由央告討饒而忍痛驚呼。而聲嘶力竭。最後簡直像殺猪般地狂喊。幾乎沒有回氣的可能。而那殘酷而又清晰的掌聲還沒停呢！

產後未到一星期的我。因爲遵守穩婆的告誡。他說無論熱到怎樣。開不得窗。打不得扇。原因是產婦『怕風』在這種特殊縛束之下。日間祇有流汗和生痱子的分兒。那裡還談到睡覺養神呢。到了火氣稍煞的夜間。满擬閉目休息。這種慘銳呼聲。早將我的睡神驚走。同時我還覺得汗毛豎直…冷酷…嚴厲…暗理和良心在驅迫着我。身不由己的會掙扎下床。要到前樓去拯救那惡獸口中的乖覺的女孩。…『啊！後樓嫂嫂你不懂規矩嗎？你是個未滿月的紅人呀！怎好跑進我家。你要什麼？說吧！我們送過來』那肥女人停止他的慘酷工作。用氣慣語調這樣說着。使我剛要跨進房門的左脚。很快地縮了回來。我很不自然答說『不需要什麼。我是來勸姆媽息怒。饒了這小妹妹吧！她瘦得可憐』『哼！…你看她瘦嗎？一頓吃兩碗飯呢！這幾巴掌。斷打不死她。便是打死了。至多化掉二三十塊錢。再買一個。希奇什麼』我『……』

神皋雜俎

贈李蘊之

(周叔雲)

舉世斯文原一脈。相逢恨晚復相憐。論交幾輩情如醴。避地渾忘屋似船。隱應梁鴻殊落落。登樓王粲慨年年。夜分論茗過從密。傾話平生意豁然。

依韻答蘊之

(周叔雲)

豈是閩仙再。論詩許折衷。客居欣對字。把袂挹高風。嘯昔徐投筆。青油幕有聲。元暉詩思妙。冰雪想聰明。

銅滾印花機

有一個蘇格蘭人班耳Bell在一七八三年首先發明了這種銅滾機器印花。過了二年。就把這事業施行於工廠中。由歷年機器的改進。科學的精進。逐步的去除出新。以至有今日的成績。但雖然談不到已經登峯造極。但也可稱完美了。

現代最新式的印花機是怎樣呢？我來簡單的把牠的構造說明如下。

大概是一隻中空的銅滾。上面有彫刻好了的圖案。套在鐵軸外面。銅滾上面。靠着一大鐵滾。下面靠着毛刷子。毛刷子下面托着一隻顏料盤。盤中盛着顏料。毛刷子底下一部分。就浸在顏料中。一把鋒利的刀片。斜倚在銅滾的中央。銅滾轉旋着。顏料吃在銅滾上面。經刀片刮過之後。銅滾平面的顏料。完全被刮下來。彫刻過的部分。是凹進的。碰不着刮刀。因此只有彫刻的部分裡面留着顏料。大鐵滾外面。將羊毛氈一重一重的包圍着下面緊壓着的銅滾。就得着伸縮的彈力。羊毛氈外面。再罩上一層羊毛襯氈或橡皮布。這樣可使彈力性格外增加。羊毛襯氈外面。罩上棉襯布。來保護羊毛襯氈。使得不被銅滾上的顏料碰着而弄髒。棉襯布的外面。就是安放所需印花的織品。機器開的時候。銅滾上的顏料。經刀片刮過後。留遺在刻彫過的凹處。壓上大鐵滾外邊所需印花的織品上面。靠了中間羊毛氈的彈力性。把所刻的圖案。在織品上印出同樣的花紋來了。

全部印花機。用馬達或水汀引動。大齒輪盤轉動時。上面鐵軸右端鑲着的小齒輪盤也隨之而動。同時鐵軸左端的齒輪盤。轉動着下面毛刷子的齒輪盤。盤中盛着的顏料。跟着毛刷子的轉動。翻上來黏在銅滾的上面。上面的大鐵軸。因受下面銅滾的壓力。也隨着轉動起來。這般源源不息的互相轉動着。就印出了各種圖案花樣的織品。眞是學科萬能！

寄生虫

(恨塵)

在華君寄來的信裡。知道三年前的同學微君死了。是墮落而自殺死了。呀！自殺。可怕的自殺。微！你甘自墮落而自殺麼？家庭造成你麼？社會支配了你麼！

憶。憶啊。這是三年前的事實。地點是在××中學的宿舍裏。那時正是我們同級畢業的辰光。各人的面孔上。都沒有昔日的浮着歡笑。是的。聚頭多年的同學。不久就要天各一方。已足夠我們黯然銷魂了。何況『出路』的問題又急待解決。昔日歡樂之場。現在變得和坟墓一樣寂寞。

突然。茶房進來送給微一封掛號信。微折開讀了一遍。面上馬上就浮着一層濃厚的笑容

『什麼事。這樣快活？』

哈哈！出路問題解決了。諾。你看。』

『…知汝已畢業。慰甚。本當准汝升學。惟余知友某君。現新任××局局長。余託其爲汝設法。渠已爲汝覓得一課員位置。月薪約百餘員。機會難得。見字後速即來京。』

『可賀可賀！』

以一個中學畢業生。一出身就做了官。已很足榮幸了。何況薪金又這們豐厚。微！這是你的幸福了嗎？

我曾因事到南京去。想起了做了官的微。非拜訪不可。經過了三四次的登門。微是會見了。漂亮的西裝。閃爍的鑽石飾物。

『發福了。幾乎不認識你就是老同學微。』

『笑話。請你原諒。忙得很。上午×科長請打麻將。下午又是同事們約看電影。有失遠迎』

我別了之後。腦海裡又發生了一個感想。『微！這是你的幸福了嗎？』

他的生活起了重大的恐慌。××局長易人了。自然囉。『樹倒猢猻散。』他就此失去了優美的課員職業。

半年內。他曾進過了好幾所商業機關。不是他嫌太勞苦。就是經理辭退了他。生活爲金錢而起了重大變化。於是。他就一步一步地走向墮落之路而至於毀滅。

○　○　○

秋日雜詩

(王擬生)

乍覺風凉雨亦凉。安排秋色入詩囊。年來醒却繁華夢。酒可忘憂愛醉鄉。

青山紅樹晚凉秋。景物蕭條暑氣收。爲愛夕陽無限好。登高更上一層樓。

十年書劍走天涯。去去詩家又酒家。小立庭前昂首望。一天風雨落黃花。

爲尋詩料又吟毫。夢裡題詩醒後鈔。坐破藜床容我傲。論心如水小新交。

寒窗罩月柳條疏。夜半茶烟尚繞廬。爽氣撲人清不寐。雞鳴犬吠客來初。

中秋易惹故鄉情。徐却吟詩太寂清。孤榻欲眠眠不得。西風送雁兩三聲。

匪中生活實紀

(七十九)　(逢川)

一月十五日。仙堂結義。雪園給圖。

柳秀山說。吾們這方沿邊一帶。士紳富戶可就不計其數啦。就是太平時候。亦不斷的。從坨子裡。出來綁票前年有個綁票的。綁在碰子上了。向票家要兩萬元。人家就給他兩萬元。全是銀行的大票子。後來誰也不曾想。票子上均已蓋著暗戳呢。官家就照這戳子一個找一個拿起人來啦。竟拿住了二十多個。均經訊明正法。歸齊竟是的熟人多。你說這個事。奇不奇啊。凡事都是覺着自己的巧。那曾想。因果報應。毫厘不爽。你別看這個年頭亂的好歹不分。慢慢的。作壞事的。全是葬不住。就拿村長吳西山說。他不是素常太已懷透了。不是想法調當好人。就是傾陷好家。鬧的齊抬夯都怕他。鬧來鬧去。歸終把他自己鬧的。被殺死的時候。太慘不忍言了。予隨問他有兒子沒有。答稱他還有四個兒子呢。均是呂呂瓜瓜的。現在兩個大的。全跟平地樂柳子上混呢。一個報字永好。一個報字特楞。均是小頭目。這樣的殺父之仇。也沒聽說他們。想個法子報報。凡事總是老實點好。提起吾們這遶李家荒地上。大富戶的老當家的。富而不仁。更招人恨。起先他年青時也在外邊作過武官。後經回家。本應和睦鄉里。濟老憐貧。爲我們一方之仰望。乃伊竟反是。專以放大利爲能。將吾們這一帶小村子。住戶的地土。滾進去無數。他這時候地亦有過千日。現下害怕。不但僱有許多的炮手。闔護宅院。尚教他大兒子報字得地。出外上各柳子去聯絡。還要致。這一方衆小戶。懼他呢。其實各均是假恭敬他。待後他如過了事。不知如何說法呢。

(未完)

秋陽以曝之

離棄

(續)　(正戈)

二。因爲昨晚睡得很遲。今天早上。英直到十點鐘纔起身吃了些早點以後。就坐在窗前。做那還未完工的衣服。外面的天氣是最好不過的。陽光射在房子裡。有些悶人。喜鵲只管在屋頂上叫英的心竟卜卜的跳了起來？。一想到『他今天也許要回來了。』她把大衣服擱在一邊。走到窗前。依在欄杆上看風景。忽然後面有人把她的長衣牽了一牽。英回過頭來。看見貞姑正在張着口笑。英的心更跳得利害了。急聲的說。『貞姑你笑的什麼？』貞姑把髮掠了一下。帶些滑稽的腔調說。『嫂嫂你哥哥下星期就要回來了。』現在已到了上海。

『唔』！英皆臉紅了。心裏像有許多話要說。但又說不出來。只是低着頭。撫弄手上的戒指。

『唔什麼你該快活啊？……我不久就要抱姪兒了。』亂貞姑笑着出去了。

他回來了。他從外國回來了！是的。我該去接他啊！……到什麼地方去接呢！……下星期一。離今天還有九天！……我得赶快把衣服做好。好赶着那天穿。……說不定也會替我買些新的衣服來—外國式的或中國最時髦的。……對啦。我還得把房子裡的東西整理一下纔好啊！』英想到這裡的時候。就把眼睛向房子的四周看了一下。似乎沒有什麼東西需要整理。就坐在窗前椅子上。仍舊做起衣服來。但兩只手像不服從命令似的。只是軟綿綿的。不着勁兒？不是脫了針。就是縫得不成個樣兒。英沒有辦法。只好把衣服擱下。臥在床上出神。

『他已出國三年了。說不定現在已變了個樣兒。—比從前肥了些。或瘦了些。……外國有很多奇異的東西。他該買些給我啊！這有許多的故事。也該趁空說給我聽。是的。他最喜歡吃酒。我得替他做幾樣好菜。但他愛吃的菜是什麼呢？我記不清了。黃雀？現在還沒有。松蘭？已過了時。還有……』英這樣亂七八糟的想個不住。直到外面喊吃飯。纔整一整衣服。走到外面去了。

三。今天正是育才回來的日子。全家的人都在等候着客廳裏佈置得似乎比平時整齊一些。另外還備了一席酒。預備歡迎離家已久的育才。『育才。育才該和從前不同了。大家都這樣的想。但究竟不同在什麼地方。却又說不出個道理來』英本來應該做歡迎的領袖或代表。但她反像有些不好意思似的。只是藏在房裏靜待。狗的吠聲。門外行人的步聲。都能使她興奮快樂。立即從凳上站起。向窗外觀望。

(未完)

瀋水醫壇

▲來稿無句點者不錄

讀者問病

大主筆先生鑒。茲閱貴報設瀋水醫壇。日日頻登良方。於是患者。獲福非淺。而諸君之德實無既矣。鄙人亦患一症。謹將病狀陳述。務望指示治法。是所盼禱。鄙人於客歲六月間右腿膝蓋忽腫。皮肉仍如本色亦不甚過痛。以致不以爲事至十月間。日見沉重。行走雖敢著地。能値不能由自覺血液充漲。十分難禁。閑坐以他物墊起。方覺蘇適。遍訪名醫。有云鶴膝風者。尤有云人面瘡者。莫衷一是。服藥無數。竟無效果。針灸已殆遍。不得已乃入施醫院。及日本赤十字會醫院。經大夫診視。非施行手術不可。鄙恐有危險。未敢施行手術。敬懇。貴主筆。勿以文字粗阻拋棄。爲荷。尤願披露報端。藉以海內醫林巨擘。有人指導並賜良方。無任翹企之至。敬頌。撰安。　鄙人劉宗文啓

○　○　○

盛京時報館大主筆鈞鑒。敬啓者。貴報自添刊瀋水醫壇以來。可稱青囊乖世。而諸大醫士不吝金玉。殷殷指示方劑。實爲所感甚。敝人不揣冒昧。敢述小恙。望　主筆先生勿以文字卑劣見棄。尤懇　諸大博學醫士見示。更感激無涯矣。茲於敝人年方十三而身體方面漸而擬育。並無若何病患。但自彼時起。直至今日。已有八年之久。頭髮已白過半。於此間。經醫士　診視服藥　既不見效。而又於林盛藥房購烏髮水數盒。每瓶擦上。歷十數日仍露白髮。終歸　無效。現在　加頭時作暈。因此余窃思之。此病並非爲美觀計。深慮。恐身體內部有病。故請　主筆先生披露尤望　諸大醫士。酌方見復。無任待命之至耑此虔請撰安。　張禹平鞠躬寄於吉垣

○　○　○

大主筆先生偉鑒。自貴報設壇醫理。使患者得到福音之地。尤以諸大良醫。堪稱濟世之念。使病者脫離苦海。能登歡樂之鄉。皆是貴壇介紹所賜。敝人自上月後頸項長一小疙疸。以手指弄破。遂流出黃水。不數日後頸項皆是。遂擦以葦藤士如意膏。十日後無效。後又敬醫院治。醫士言說是濕毒。遂連上藥代扎針。該藥是西藥藥名不知扎的針是清毒活血針。後將患處治好。不數日仍由旁邊處生出。還流黃水。後又由友人介紹中醫。醫生云此病是濕毒。因敝人脚上沒有脚氣。濕氣上升。宜用草藥洗之。主治除風去濕和血之劑。以此藥已洗一星期餘。仍不見效。伏乞賜予披露。仰懇諸大國手賜一良方。則感德無既矣。專此

◈投稿須知◈

(一)凡來函稿須加句點
(二)稿紙須在一面書寫
(三)取錄與否概不寄還
(四)不予酬資亦不贈報

答杜關二君

(馬紹波)

杜玉書先生台鑒。頃閱報載有閣下問病一則。據論胸腹脹滿。打隔氣短。消化不良等。按閣下所述。以鄙之拙見。純係肝氣鬱結。氣滯横胸一症。蓋肝者木也。脾者土也。木既勝。未有不來侮土之理。故脾虛不運。以致胸膈膨脹。飲食入胃。即不能消化。甚或吞酸作嘔。其氣短不舒者。乃肝氣横逆不順。旁攻兩脇。甚者不但氣短。而胸脇亦作痛也。如此之逆横。而其氣何由而足。此非氣不足而虛也。不可誤服補氣之品。致肝氣鬱甚。變生他病。其咽中如物塞者。若似有物而吞之不出。咽之不下。如尖醫。或梅核。結咽間者。此乃梅核氣也。亦因七情不順。外兼寒冷凝結所致。非若咽中似有物。而時有時無。乃肝氣鬱結不散之象。非梅核氣也其大便二三日不行者。乃脾胃之氣受侮未運。猶可速愈。若脾胃之氣已虛極。中氣下陷。而大便瀉者。治時不益除也。總上論結。純由脾虛不運。肝氣鬱横所致。西醫謂之胃病是也。鄙按以上論調。不知是否相宜。以鄙之淺學愚見。粗一方於後。請閣下試服之。俟其效否。方用

廣玉金五錢　佛手片五錢　醋元胡四錢　炒枳實五錢　帽盔沉三錢　正萊菔五錢　煨龍骨內五錢　焦荳片五錢　龍眼一兩　厚根朴五錢　以上藥味水煎服不忌口亦不用引

答鄭晉階君

(葉季紅)

鄭晉階君鑒。詳審尊恙症狀。確爲腦神筋病無疑。其原因係貧血所致。蓋代擬一方如后。至少須服十劑。以後再議丸方。始能收全愈之效也。服方用

假磁石六錢　紫石英四錢　紫貝齒六錢　大生地四錢　大熟地四錢　秦當歸三錢　杭白芍三錢　殼砂八分　蛤粉炒阿膠四錢　柏子仁二錢　白蒺藜三錢　女貞子三錢　酸棗仁三錢　甘枸杞三錢　潞黨分三錢

右方案各一。即希

盛京報大主筆照登爲荷

自大西邊門鴻育堂答

詩國之花

銀州八景

(鐵嶺伯周方)

▲天柱神松

鬱鬱蒼松蔽郭東。豐姿不共衆材同。何時得展凌雲志。拔地擎天意氣雄。

▲四平燈火

四平街上任逍遙。樓閣凌空接斗杓。車馬游龍深巷裡。連天燈火耀通宵。

▲昭陵紅葉

最好昭陵八月中。橙黃橘綠伴丹楓。夕陽斜照殘暉裡。霜葉晴霞相映紅。

男女雙方本極健全 何以久而不孕

求孕指南(三)　(張文熙)

(三)女子不孕之原因有幾種

女子二七天癸至。太衝脈盛。月事以時下。故未有不孕也。其所以不孕者。大別之可爲二。一曰月經有病而致。一曰月經無病使然。有病者。經之不調也。有因熱而超前者。有因寒而落後者。有先痛而後行者。有先行而後痛者。有枯絕而不通者。有頻來而不止者。凡此種種原因。皆不能受孕者也。倘可調其先後。理其氣滯。攻其血瘀。或滋而補之。或固而攝之。按症施治。亦可以應手而愈者。至於月經無病而不孕者。其原因亦當歧分爲二。其屬于女子者。必子宮虧弱。或白帶過多。或孕而不育。致爲暗產者。(在受孕一月之內而產者。並非小產流產半產也。因斯時尚未成形。故多不自知。)其有不屬女子。而竟屬於男子者。必其睪丸受傷。或患疝氣。或房勞過度。精薄陽痿。或手淫頻甚。意志薄弱。以及用情不專者。以上等情。均爲受孕之障害。故求嗣之道。亦不可專責於婦人。蓋亦有須多歸咎於男子方面也。

(四)雙方健全何以久而不孕

求孕之道。在乎男精女血之健全。固亦言之詳矣。然世人往往有青年男女。雙方健全。而亦久久不孕者。此又何故耶。豈生育之道。果由於天命耶。抑外表雖健全。而實有暗病爲自己所不覺者耶。曰。由前之說。頗近於迷信。生此二十世紀。科學昌明時代。此種無稽之談。早已不攻而自破矣。但由後之說。似占至理。要知女子有暗病。决無得胎之可能性。即得之矣。亦必失之於不知不覺之間。如上文所述之暗產。及下文所述之陰痿。均爲女子不孕之特種原因。一則得而復失。一則不能受精。此等不能生育之特種原因。不但病家不知。即普通之醫生。亦有莫明其妙者。於是思想陳舊之人。遂委之於天命。以爲此乃命中注定。何可强求。豈知此非命也。完全是因病也。病而不治。焉能希望其有孕耶。

(未完)

慶祝

承認大滿洲國

茲感謝多年愛用補爾多壽之雅意

謹祝賀日本承認滿洲國之盛儀

造血・生精・强壯靈藥

補爾多壽

本品。譽滿全國。風行宇宙。有病者吃。除病健體。無病常服。精力絕倫。少服益壯。老服還童。婦服調經。艶色美容。兒童服用。發育良好。不論男女。無分老少。一年四季。咸宜服用。補血營養。强壯妙藥。

完全健康

唯一的强壯劑

補爾多壽者現代最名貴最進步的新補劑。係以中外醫藥界渴望若雲霓的貴重消化蛋白營養素「Protarbin」爲基礎品。又與供給血液源泉的「有機鐵」鞏固結合而構成之妙藥此與人體肝臟內儲蓄重要成分的鐵蛋白化合物。乃是異曲同功之品。亦即同是血液、精力之材料。故不勞消化迅速完全吸收同化之。即時發揮其治療及榮養之兩大作用。立奏治療貧血、恢復衰弱、旺盛精力之偉效。而補充消耗的筋力。給與以精力及活動力。依旺盛的新陳代謝作用。而從根本改善體質的絕妙靈品。其補力之偉大。奏効之卓著。非其他任何、補血劑號稱營養强壯藥者所能望其肩背。服一日有一日之力。用一月有一月之功。服之愈久。得益愈多。藥性純正。絕無障害胃腸等副作用。以及偏陰、傷陽、過燥、過賦之流弊。不拘男女老幼、四時服用咸宜。如能耐心常服必能達却病健體之目的故爲保全健康必需不可缺之名貴補藥矣。

又以此補血、營養、强壯增進劑的名貴補藥作基本液。復加砒、碘、規那、拐阿可路各著名特効藥。製成複方不同之四種品。故於補血、營養、强壯之作用外。復奏其加入各藥獨特之專効。依各人之體質及所患之病症。任人撰服。便利何如

品名	適應		價目
補爾多壽	血虧體弱 病後衰弱	・月經不調 戒煙以後	一個月分 [illegible] 半個月分 [illegible]
含砒補爾多壽	神經衰弱 生育不遂	・顏色不正 虛弱過甚	一個月分 [illegible] 半個月分 [illegible]
含碘補爾多壽	梅毒血虧 外症血濁	・先天不足 易於中風	一個月分 [illegible] 半個月分 [illegible]
規那補爾多壽	胃不消化 胎前產後	・老衰少弱 [illegible]	一個月分 [illegible] 半個月分 [illegible]
拐阿可路補爾多壽	各期肺癆 傷風咳嗽	・喘息氣急 日有盜汗	一個月分 [illegible] 半個月分 [illegible]

全國各地大藥房均有代售

另備「肺病養生法」「延年益壽」等說明書函索即寄

總發行所

株式會社 藤澤友吉商店化學製藥廠 大阪道修町

大連支店・大連市山縣通七

總經理處 大連 日本賣藥會社支店